MORO: SEMPRE PIU' COMPATTO IL "NO,, AL RICATTO DELLE BR

Servizio pagina 2

Cabriole
di Elizabeth Arden
una moderna miscela di fiori con un fresco tono di spezie
un nuovo profumo brillante, allegro, primaverile
PROFUMI Servetti

Anno 110 - Numero 95
Giovedì 27 Aprile 1978

Torino - Via Marenco 32 - Centr. tel. 65681 - Selez. passante 6568 (**)
L. 200 (arretrati il doppio) - (Sped. abbonam. postale G. 1/70)

STAMPA SERA

QUOTIDIANO D'INFORMAZIONI

LIBERI LA FIGLIA DI AMATI E CAMPARI

PAGINA 3

L'AGGUATO STAMANE A TORINO

FERITO ALLE GAMBE CAPO UFFICIO DELLA FIAT MIRAFIORI

IL PUNTO

di ENNIO CARETTO

QUALCHE giorno fa, il quotidiano della dc, *Il Popolo*, ci ha criticato per aver scritto che la tragedia di Moro minaccia di paralizzare il governo e i partiti. Non vediamo come potremmo descrivere altrimenti l'attuale situazione di stallo. Del programma d'emergenza s'è fatto poco o nulla: non si parla delle elezioni amministrative; i dibattiti sulle riforme procedono a rilento. Ciò che fino al 16 marzo sembrava impellente, vitale per la salvezza del Paese, è stato dimenticato.

Non hanno invece subito battute d'arresto le iniziative «suicide» delle corporazioni tipo piloti dell'aria, che hanno continuato tranquillamente a scioperare: le proteste di categorie discusse come quella medica, oberata si da un lato ma privilegiata dall'altro; e le «evasioni» della cittadinanza in genere (esempio, il «ponte» di inizio settimana: ma non erano aboliti?). Insomma, mentre quanto di costruttivo ci s'era proposti non viene realizzato, quanto v'è di distruttivo nella nostra società s'intensifica, s'aggrava.

Non vogliamo dire, come ovvio, che si deve dimenticare Moro. Al contrario. Ma è proprio riflettendo sulla sua tragedia che dobbiamo rimboccarci le maniche. Bisogna fare il possibile per strappare il presidente della dc alle Br. Però bisogna fare anche il possibile per restituire il Paese alla dignità, alla giustizia e al benessere che si prospettavano negli Anni Sessanta. Non è con l'incertezza, nè col tormento, nè con la paura che si vincono queste battaglie.

SERVIZIO A PAGINA 6

Palmieri soccorso all'ospedale, poco dopo il vile attentato sotto casa

Sospeso lo sciopero dei piloti

ROMA — Lo sciopero dei piloti-autonomi che avrebbe dovuto paralizzare il traffico aereo oggi e domani, è stato revocato. L'Anpac (associazione nazionale piloti aviazione civile) preso atto dell'impegno del ministro Vittorino Colombo di convocare entro domani il sindacato e le società concessionarie Alitalia e Ati per un esame della situazione, ha deciso di sospendere le agitazioni.

Oggi dunque si vola.

MENTRE FALSE TELEFONATE ANNUNCIANO LA LIBERAZIONE DI MORO

I socialisti sono rimasti soli a proporre trattative con le Br

DAL NOSTRO INVIATO MARIO DE ANGELIS

ROMA — Sono trascorsi quarantadue giorni dalla strage di via Mario Fani e dal sequestro del presidente della dc, ma sulla sorte del prigioniero le angosce, gli interrogativi, i timori restano quelli del primo giorno, anzi, aumentano di ora in ora, nel logorante tentativo di una trattativa che pare non conceda punti d'incontro alle due parti, lo Stato e le «Brigate rosse». «Il governo deve trattare, non lo Stato, che non deve e non può muoversi», ha dichiarato il vicesegretario socialista Claudio Signorile al quotidiano «la Repubblica»; ma la differenza è sottile, filosofica, non tale da consentire allo Stato di «aver salva la faccia» quando il governo avesse ceduto al ricatto dei terroristi.

Malgrado ciò, i socialisti ogni giorno cercano di escogitare una soluzione nuova per salvare la vita ad Aldo Moro. «Stare fermi non serve a niente», ha detto Craxi, che ieri, alle 14, ha ricevuto alla sede del partito, in via Del Corso, il segretario della dc Zaccagnini. Ufficialmente, la visita era «di cortesia»; in realtà, Bettino Craxi aveva quattro proposte da sottoporre all'attenzione democristiana: la concessione della grazia ad un gruppo di terroristi (chi dice tre, chi un numero maggiore, ma certamente non si tratta di alcuno dei tredici per i quali le «Br» hanno chiesto la liberazione); la revisione del regolamento approvato per le carceri speciali; «interventi amministrativi» (una formula velata, che lascia spazio a molte interpretazioni); invito al tribunale Russell a controllare che i processi ai brigatisti si celebrino nel più rigoroso rispetto della legge.

Ma la democrazia cristiana, al termine dell'incontro, ha sostanzialmente risposto «no» agli unici due punti in grado di sbloccare la trattativa, e cioè la concessione della grazia e la revisione del regolamento carcerario.

L'on. Pisanu, capo della segreteria di Zaccagnini, ha detto che «la linea della dc resta immutata», mentre, poco prima, in un comunicato fatto diffondere da Piazza del Gesù, si ribadiva che la sola via accettabile per ottenere la libertà di Moro resta quella degli appelli umanitari, «rimasti finora senza una positiva risposta».

Craxi e Signorile, si diceva, hanno anche parlato di atti «amministrativi»: escludendo per un attimo che questi possano riferirsi soltanto alla revisione del regolamento carcerario, si potrebbe pensare all'offerta di una grossa somma alle Br. Il Viminale, due settimane dopo il sequestro di Moro, smentì seccamente l'esistenza di un messaggio segreto con il quale i terroristi, tra le altre cose, avrebbero chiesto 60 miliardi in oro. Adesso, seppure tra le righe, riemerge la possibilità che le «Brigate rosse» vogliano anche quattrini. E' fondata? Pochi lo sanno, e quei pochi tacciono.

L'attesa, oggi, è ancora una volta per un messaggio autentico delle brigate rosse. Nelle ultime 24 ore ci sono stati due falsi allarmi, due anonime telefonate che annunciavano la liberazione di Moro. La prima, ieri alle 13, indicava nel km. 21 della Pontina il luogo in cui il presidente della dc sarebbe stato liberato, ma cinque ore di serrate ricerche non approdavano a nulla. La seconda, in piena notte, diceva che Aldo Moro si trovava in un'automobile nei pressi di via Forte Trionfale. Mentre alla telefonata di stanotte è stato prestato scarsissimo credito fin dal primo momento quella di ieri era apparsa «convincente»: tant'è che tra gli inquirenti c'è chi crede che potrebbe essere stata una «prova generale» delle br per studiare il comportamento e il tipo di mobilitazione delle forze dell'ordine nell'eventualità di un autentico rilascio dell'ostaggio. Questa eventualità accrediterebbe l'ipotesi ottimistica che è ancora possibile salvare la vita di Moro.

Le indagini neppur oggi hanno fatto sostanziali passi avanti. Ogni auto della polizia e dei carabinieri viaggia con un bollettino che reca fotografie e generalità dei nove brigatisti contro i quali il giudice Infelisi ha firmato un ordine di cattura: sono sospettati di aver fatto parte del commando che ha ucciso i cinque uomini di scorta in via Fani. Ma le speranze di trovare anche uno solo di questi ricercati, a questo punto, appaiono scarsissime.

Mentre l'appello di Kurt Waldheim ha scatenato una bagarre («E' un riconoscimento politico delle brigate rosse» sostengono comunisti e repubblicani, La Malfa addirittura ha inviato all'Onu un telegramma di protesta), Paolo VI nell'udienza pubblica di ieri dedicata al «carattere sacro della vita», ha in sintesi rinnovato il proprio invito a liberare Aldo Moro: «Noi ancora ci auguriamo, nel nome di Dio, che l'epilogo di questo dramma, nell'interesse degli stessi aggressori, sia pacifico e tranquillizzante».

Roma. Le forze dell'ordine impegnate senza sosta

Aspra polemica del magistrato con il «Secolo»

Sossi: «Non sono imputato!»

GENOVA — Con una dichiarazione, Mario Sossi, il magistrato genovese rapito il 18 aprile 1974 dalle BR e liberato 35 giorni dopo, ha risposto ad un articolo pubblicato ieri dal «Secolo XIX» sulla presenza del giudice al processo di Torino per l'attività delle «BR».

Nel suo articolo, il «Secolo XIX» dice fra l'altro che il magistrato genovese dovrebbe comparire al processo «nella veste di imputato e parte lesa». Il quotidiano aggiunge poi che, se la perizia stabilirà che Sossi può essere trasportato a Torino, «il magistrato dovrà per forza entrare nella gabbia dei leoni».

Nella sua dichiarazione Sossi «respinge con sdegno la qualifica di "imputato" che gli viene attribuita nell'articolo, essendo notoria la veste del magistrato nel procedimento in corso dinanzi alla Corte d'Assise di Torino, di testimone e parte civile».

Paura a Genova per una bomba: era uno scherzo

GENOVA — Un cilindro metallico, dal quale spuntava un filo, e un biglietto firmato «Riscossa proletaria» che avvisava di «non toccare assolutamente la mina», trovati la scorsa notte davanti all'autorimessa di un palazzo genovese, hanno messo in allarme gli abitanti del caseggiato. Gli artificieri hanno poi scoperto che nel contenitore c'erano solo sabbia, quattro pile e blocchi di polistirolo.

Nel messaggio, il fantomatico gruppo, che si è definito «fiancheggiatore moderato dei compagni delle Brigate rosse», chiedeva complessivamente 40 milioni alle famiglie che vivono nel palazzo. «Se farete così — concludeva il biglietto che come intestazione aveva due stelle a cinque punte — non avrete alcun danno materiale. Non vogliamo buoni del tesoro». Secondo la polizia, però, si è trattato di uno scherzo o di un maldestro tentativo di estorsione compiuto da persone che non hanno legami con gruppi eversivi.

A dare l'allarme è stato un inquilino del caseggiato, che si trova nel quartiere residenziale di Albaro.

IL TEMPO CHE FARA'

Tempo previsto: sulle regioni settentrionali, su quelle centrali e meridionali adriatiche molto nuvoloso con precipitazioni sparse anche temporalesche. Sulle altre regioni nuvolosità irregolare con isolati rovesci temporaleschi. Nel corso della giornata parziale attenuazione della nuvolosità e dei fenomeni sulle regioni adriatiche, mentre dalla serata è possibile un nuovo aumento della nuvolosità sulla Sardegna e sulle regioni del versante tirrenico. Temperatura stazionaria.

In Italia			Nel mondo		
Bolzano	+ 7	+19	Berlino	+ 2	+10
Cagliari	+12	+21	Amsterdam	+ 4	+11
Catania	+ 8	+19	Ginevra	+ 8	+15
Genova	+11	+15	Londra	+ 5	+10
Milano	+ 9	+15	Madrid	+ 2	+14
Napoli	+10	+17	Mosca	+ 4	+ 5
Palermo	+12	+20	New York	+10	+20
Roma	+10	+19	Parigi	+10	+18

STAMPA SERA
Direttore responsabile Ennio Caretto
Editrice LA STAMPA S.p.A.
Presidente Giovanni Giovannini
Amministratore Delegato e Direttore Generale Umberto Cuttica
Consiglieri Vittorino Chiusano, Carlo Masseroni, Cesare Romiti
Sindaci Alfonso Ferrero (pres.), Pierluigi Bertola, Secondino Riolfo
© 1978 Ed. LA STAMPA S.p.A.
CERTIFICATO N. 79 DEL 6-4-78

TEMPERATURE DI OGGI

massima	+12,0
minima	+ 8,0
media	+10,5

Rilevazioni del **Servizio meteorologico dell'Aeronautica militare di Cesello** alle ore 8: pressione a livello del mare 1002 mb; temp. +7,6, umidità 91%. Cielo coperto. Temperatura massima +11,5, minima +6,4, media +8,1.

Il «dissidente» scambiato con Corvalan

Il sovietico Bukovski: con le Br non si tratta

«Quello delle Brigate rosse a Moro è il tipico processo staliniano. Se vincessero, le Brigate rosse sarebbero i futuri Stalin. La posizione del governo italiano è giustissima, non si può cedere al ricatto...».

Sono giudizi di un dissidente sovietico, Vladimir Bukovski, in questi giorni a Torino per la mostra del dissenso, insieme ad altri illustri personaggi come il settantenne generale Grigorenko, eroe dell'ultima guerra mondiale, pluridecorato ed ora privato della cittadinanza sovietica.

Vladimir Bukovski è stato liberato da un carcere sovietico alla fine del 1976 (era «dentro» per dissenso ideologico) in cambio della liberazione del leader comunista cileno Corvalan dalle carceri di Pinochet. Che effetto gli fa sentire ora parlare di scambio per Moro?

«Io fui oggetto di scambio senza saperlo — risponde —. Nessuno chiese la mia opinione. Mi ammanettarono, mi caricarono su un aereo e soltanto in Svizzera seppi come erano andate le cose».

Bukovski spiega perché, anche secondo lui, non si devono fare concessioni al ricatto e alla violenza e perché la linea fin qui seguita dal governo italiano è giustissima, chiarendo che la posizione delle Brigate rosse non ha nulla a che vedere con la libertà del dissenso, ma è un fatto di violenza e di terrorismo. «Le Brigate rosse saranno per l'Italia i futuri Stalin e Breznev».

Pronto, preciso, Bukovski risponde a tutte le domande, anche alla «voce» che dietro le Brigate rosse ci sia la *longa manus* del Kgb. «I fatti certi sono questi — dice —: l'Urss adopera il terrorismo mondiale per destabilizzare il sistema occidentale. E' documentato, provato che il Kgb è in stretti rapporti con i terroristi palestinesi, i quali a loro volta, e anche questo è provato, hanno rapporti stabili con le Br e con la Raf. Sono fatti, ripeto, che sono stati provati. Non dico con questo che tra e Brigate rosse e il Cremlino ci sia il filo diretto o che i brigatisti siano al servizio del Kgb, ma i legami ci sono. Si sa che l'Urss appoggia gruppi terroristici in tutto il mondo».

E' vero, si chiede ancora a Bukovski, che il terrorismo rosso trova la sua matrice nel marxismo-leninismo? «Marx, Lenin e Stalin, ai tempi loro, dissero ciò che oggi i brigatisti rossi e altri della nuova sinistra italiana: il potere nasce dalla bocca dei fucili, dalle avanguardie armate. Ebbene, noi conosciamo definitivamente che cos'è questo potere nato dalla violenza. Sappiamo che non ha la minima parentela né con la democrazia né con il socialismo».

STAMPA SERA — LA COMMESSA IDEALE 1978

Nome cognome della commessa .....
Indirizzo del negozio ..... Categoria .....
Città .....
Telefono .....

La famiglia avrebbe pagato il riscatto nonostante i fondi bloccati

LA FIGLIA DEL "RE DEI CINEMA,, DI ROMA LIBERATA DAI RAPITORI: SETTE ARRESTI

Era stata sequestrata il 12 febbraio scorso - Dal 20 aprile si temeva il peggio

ROMA — Giovanna Amati, 18 anni, secondogenita del «re dei cinema», Giovanni Amati proprietario di una cinquantina di sale cinematografiche di Roma e provincia, è stata liberata dai suoi rapitori nei pressi di San Felice al Circeo, stamane all'alba. Per lungo tempo della ragazza non si era più saputo nulla. I magistrati Domenico Sica e Francesco Imposimato avevano infatti adottato la «linea dura», bloccando i conti bancari della famiglia Amati. Si era verificato persino un episodio di violenza: la madre di Giovanna Amati era stata percossa da agenti di polizia, mentre raccoglieva un messaggio dei rapitori. Lo sconforto e la disperazione dei genitori della ragazza avevano raggiunto il culmine, quando si è avuta una svolta decisiva nelle indagini.

L'operazione è cominciata sabato scorso dopo che l'inchiesta sul rapimento era stata formalizzata. Il giudice Imposimato aveva disposto una serie di appostamenti che portavano all'identificazione di alcuni componenti della banda.

Verso le 22 di ieri i carabinieri del nucleo investigativo fermavano alcune persone e le portavano al comando di via Gallonio. Dopo i primi inutili tentativi per strappare qualche ammissione è stato interrogato Luciano Primi che ha fatto i nomi dei membri della banda: sua moglie Giuseppina Guerini, Amedeo Germani, Maurizio Massaria, Donatella Primi (sorella di Luciano), Aquilio Primi e Anna Manzica, e Bruno Galante, quest'ultimo ancora latitante.

Mentre venivano firmati i mandati di cattura cominciavano le ricerche degli altri complici e soprattutto del carcere dove era custodita la Amati.

Non sono ancora chiare le modalità del rilascio né ciò che è avvenuto tra ieri sera e stamane. Non si sa cioè se Giovanna Amati è stata liberata dai suoi carcerieri quando hanno saputo che i complici erano stati arrestati o se la sua liberazione sia avvenuta dopo il pagamento di un riscatto. Secondo alcune indiscrezioni non confermate sembra che il danaro (nonostante il blocco dei conti) sia stato versato ieri sera stessa, poco prima dell'operazione dei carabinieri.

Stamane sull'autostrada Milano-Bologna

Lasciato libero all'autogrill uno studente milanese rapito

MILANO — Alberto Campari, 20 anni, studente, figlio del titolare di una ditta di autotrasporti, è stato liberato dai suoi rapitori. I banditi avevano chiesto per il suo rilascio tre miliardi. Mancava di casa dal 16 dicembre scorso. Per i primi giorni il padre non aveva sporto denuncia. Il giovane viveva solo, frequentava molto gli ippodromi e negli inquirenti stessi era sorto il sospetto che non si trattasse di un sequestro a scopo di estorsione. Alberto Campari è stato lasciato all'alba nell'area di servizio di Cortile San Martino sull'autostrada Bologna-Milano, in un'Alfetta amaranto rubata ieri a Milano.

Alberto Campari indossava i jeans e la giacca di montone che portava al momento del sequestro. Si è recato all'autogrill e di qui ha telefonato in questura.

Sul posto si è subito recata una pattuglia della polizia che ha accomagnato il giovane alla sede della questura. Nell'ufficio del questore è avvenuto l'incontro con i genitori. Il padre per la forte emozione è svenuto. Il giovane è stato sottoposto a visita medica e le sue condizioni sono state definite buone. Aveva una barba lunghissima. «*Non ma hanno mai permesso di radermi*» ha detto. E' stata una delle poche frasi pronunciate davanti ai giornalisti. Poco dopo le 7,30 Alberto Campari ha lasciato Parma diretto alla propria abitazione di Milano.

a S. BENIGNO
Via Rivarolo (prima del passaggio a livello a destra) 18 km da Torino
SUBITO ABITABILI

Comodi collegamenti con Torino (autobus e ferrovia)
RESIDENZA GARDEN
Appartamenti signorili finiture di pregio

	contante	mutuo + rate
1 camera cucina bagno	4.400.000	10.340.000
2 camere tinello cucinino bagno	6.660.000	15.540.000
4 camere cucina 2 bagni	9.675.000	22.575.000

PERSONALE SUL POSTO AL SABATO E FESTIVI
maiora

a 3 km da corso Vercelli
MAPPANO
via Rivarolo 51 (Statale per Leini)
Residenza «Le Betulle»
APPARTAMENTI SIGNORILI
CONSEGNA SETTEMBRE

PREZZI a partire da:	contanti	mutuo	rateali
Soloncino 1 camera cucina abitabile, bagno	7.500.000	+ 10.000.000	+ 8.700.000
Soloncino 2 camere cucina abitabile, bagno	10.000.000	+ 12.000.000	+ 10.200.000
Soloncino 3 camere cucina abitabile, bagno	12.000.000	+ 14.000.000	+ 12.500.000

PERSONALE SUL POSTO AL SABATO E ALLA DOMENICA
maiora

LA PIAZZETTA di *Giorgio De Rienzo*

Ministro Pedini: un «duro»

Il nome di Pedini, il nuovo ministro della Pubblica Istruzione, in carica da poche settimane, è già fatto oggetto di improperi da parte degli studenti. Dicono gli studenti che ha incominciato subito male, caratterizzando il suo avvento con l'annuncio immediato di un giro di vite nelle norme disciplinari: anche se contrabbandate sotto l'etichetta di un nuovo « Statuto dei diritti e dei doveri degli studenti ».

Il ministro Pedini ha permesso che una prima bozza di questo « Statuto » circolasse, per far sapere, senza veli, che le sanzioni previste da questa carta sono davvero dure. Esse prevedono « l'esclusione dallo scrutinio » (cioè la bocciatura) per chi non giustifichi le assenze che superino un terzo delle lezioni di un trimestre-quadrimestre; per chi si renda colpevole « di gravi atti di intolleranza, di impedimento al regolare svolgimento della scuola, di grave offesa nei confronti del personale ispettivo, direttivo, docente e non docente, dei membri degli organi collegiali scolastici, di altri studenti (Ah! il gusto delle scale gerarchiche!), e/o di danneggiamento del patrimonio scolastico »; per chi infine sia riconosciuto responsabile « di gravi atti di aggressione fisica nei confronti di chiunque eserciti nel perimetro dell'area scolastica », o per chi introduca od usi « nell'ambito della stessa, armi proprie e improprie ».

A noi pare, a differenza degli studenti, che il ministro Pedini abbia cominciato assai bene: perché è l'unico ministro che sappia riconoscere, di fatto (e non solo a parole) che la violenza esiste nelle scuole, che l'assenteismo è una realtà, che il disprezzo di ciò che è patrimonio comune è pratica d'ogni giorno. Il vedere — con realismo — come stanno le cose è l'unico modo per dimostrare di voler affrontare i problemi, di non voler soltanto instaurare un discorso tra sordi. Ciò comporta — prima di tutto — durezza e chiarezza di parola. Esattamente ciò che troviamo — al di là di tutte le riserve possibili sui contenuti o sui modi di applicazione — in questa bozza.

E c'è poi un'altra considerazione da fare. Questo « Statuto » modifica le norme disciplinari del regolamento scolastico emanato con regio decreto n. 653 il 4 maggio del 1925. E' l'ammissione — di fatto — che un regolamento disciplinare lo può anche stilare la Repubblica Italiana, nata dalla Resistenza: ed è ammissione importante, dopo tanto gioco degli equivoci e dei sottintesi, perpetrato dai passati ministri. Certo attendiamo ben altro dall'onorevole Pedini: anche non parli soltanto di punizioni, ma anche di reali riforme nella Scuola. Auguri di buon lavoro, dunque, signor ministro.

1448
Della nostra attività di custodia pellicce, iniziata nel 1929, tutti parlano bene.
Tranne il caldo.
Certo. Abbiamo un nome di grandissimo prestigio da difendere. E lo facciamo coi fatti. Il Sicur Center nasce dall'esperienza della Frigoriferi Milanesi che ha custodito e protetto oltre 500 mila pellicce. Ora, per voi, ci sono gli stessi servizi: protezione del vostro bene dal caldo, dalle tarme, dalla polvere, dai ladri... Le celle blindate sono sorvegliate a vista 24 ore su 24, a temperatura controllata (8°/12°) e umidità costante. A prezzi concorrenziali.
SicurCenter
Custodisce e protegge
FRIGORIFERI PIEMONTESI
Torino Corso Vinzaglio, 4 Tel. 513742 - 532359

A Manfredonia

Imprenditore condannato a ricostruire la scogliera

MANFREDONIA (Foggia) — La Capitaneria di porto ha ingiunto a un imprenditore turistico, Ermete Lustrini, di 47 anni di Roma, di ricostruire entro 15 giorni la scogliera di «Punta lunga» sul promontorio del Gargano, da lui spianata oltre due anni fa per costruirvi un villaggio turistico. Il Lustrini è stato denunciato alla magistratura per infrazioni al codice della navigazione e dovrà anche abbattere le costruzioni abusive erette entro trecento metri dal confine del demanio marittimo.

Si è conclusa così una vicenda cominciata nel gennaio 1976 dopo una denuncia del World Wildlife Fund (WWF), nella quale si dichiarava che l'insediamento turistico in corso di costruzione stava deturpando irrimediabilmente il paesaggio della zona, a qualche chilometro da Vieste. Secondo gli avvertimenti della capitaneria di porto, l'imprenditore, avuta la concessione di sfruttare una spiaggetta, aveva sbancato con dinamite e ruspe la scogliera soprastante per ricavarne piattaforme sulle quali edificare «bungalow» e altre attrezzature per un campeggio.

SEMBRA INNAMORATO DI UNA BELLA SCIATRICE

Ted Kennedy divorzia?

La moglie Joan, che vive in un'altra città, però smentisce

BOSTON — *«Stupide»* e *«ridicole»*: Joan Kennedy ha definito così le voci di un suo divorzio da Edward Kennedy, aggiungendo che sono «noiose» quelle relative a un idillio tra il senatore suo marito e la sciatrice Suzy Chaffee. La messa a punto sulla ridda di dicerie e di pettegolezzi che da qualche tempo rimbalzano tra Washington, dove Ted Kennedy ha il suo ufficio parlamentare a Boston, dove la moglie risiede, è venuta in una intervista al *«Boston Herald American»*.

«Separati? — ha detto Joan al giornale — *oh, no! Tutti sanno che vivo a Boston. Che ci sono sempre stata. Ho deciso di studiare musica qui e Ted lo capisce. Non dò importanza a queste voci. Sono stupide e ridicole»*.

La signora Kennedy tempo fa era stata ricoverata in clinica per alcolismo e ne era uscita guarita. Sembra che in seguito agli abusi di alcol della moglie il senatore Kennedy non si sia presentato alle elezioni presidenziali del '76.

Intervistata martedì sera, poco prima di uno spettacolo all'opera, la signora Kennedy ha detto che le voci sul conto del marito e della Chaffee sono nate semplicemente perché lei e Ted sono delle celebrità.

BOSTON — Joan Kennedy, moglie del senatore Ted, accompagnata dal deputato Linzer

«Sono robaccia, pessima robaccia», ha esclamato. E Ted che ne pensa? *«Non lo so — ha risposto Joan — non gliel'ho nemmeno chiesto. Tutto ciò è così noioso. Non ne parliamo. Non vale la pena parlarne. E' ridicolo»*.

Ted Kennedy è considerato un «donnaiolo» come i defunti fratelli John e Bob. Proprio in questi giorni, anzi, è scoppiata una polemica sul presunto amore del presidente ucciso nel '63 per l'attrice Marylin Monroe. La Monroe si sarebbe persino uccisa per questa sfortunata passione. (Ap)

MILANO

Sono morti per l'eroina troppo pura?

MILANO — Continuano le indagini per stabilire le cause della morte di alcuni giovani dediti alla droga.

Si affacciano nuove ipotesi. Si era pensato in un primo tempo che la morte di Claudio Mazzocchi, 21 anni, Giovanni Caporale, 16, Stefano Fumagalli, 19, e Leopoldo Armenes, 29 anni, fosse stata provocata dalle sostanze con le quali era «tagliata» l'eroina che, secondo ogni evidenza, essi avevano preso. Si era parlato di stricnina, anfetamine e addirittura di borotalco. Si era ipotizzato che si trattasse, per tutti e quattro i casi, della stessa «partita», messa in circolazione da uno spacciatore più avido degli altri. Ora, invece, si è prospettata una nuova possibilità: che a uccidere, di quell'eroina, sia stata la elevata purezza.

L'ipotesi si è affacciata con il risultato dell'analisi di un campione di eroina che una tossicomane ha consegnato, di sua spontanea volontà, nei giorni scorsi, ad un uomo della squadra stupefacenti della «Mobile».

r. s.

FERITO IERI A ROMA DALLE BR

NON È GRAVE MECHELLI E GUARIRÀ IN DUE MESI

ROMA — Non sono gravi le condizioni di Girolamo Mechelli, l'ex presidente dc della Regione Lazio, colpito ieri mattina alle gambe da un «commando» di Brigate rosse davanti a casa sua; tuttavia non guarirà prima di due mesi e non si sa ancora quando potrà essere operato — domani o più avanti — per estrarre il proiettile che gli ha fratturato la tibia.

Prima di poter passare all'intervento chirurgico è infatti necessario che il consigliere superi lo stato di choc e siano eseguiti numerosi controlli clinici (in particolare l'elettrocardiogramma e gli esami sulla pressione del sangue) tenendo conto che il paziente soffre di diabete e di sbalzi di pressione.

Il ferimento è avvenuto ieri mattina, mentre il Mechelli davanti a casa stava per salire in auto e recarsi alla Regione Lazio. Gli hanno sparato in due, che poi sono fuggiti su una «D'yane». Al Policlinico il primario prof. Bechelli ha contato undici fori alle gambe: nove alla destra e due alla sinistra. Un proiettile ha fratturato la tibia e vi è rimasto conficcato. Quindi la prognosi non può essere inferiore ai 60 giorni, perché l'osso si rinsaldi.

Nato 55 anni fa a Morlupo, a pochi chilometri da Roma, Girolamo Mechelli ha iniziato la sua carriera politica nell'Azione Cattolica, diventando presto segretario provinciale della democrazia cristiana. Prima assessore ai Lavori Pubblici, venne eletto successivamente alla carica di presidente della Provincia. Nel 1970 infine Mechelli divenne presidente della Giunta Regionale del Lazio, incarico che abbandonò due anni più tardi.

Il capogruppo dc Mechelli

Il suo nome è legato anche ad un'inchiesta giudiziaria istruita per fare luce su presunte infiltrazioni mafiose all'interno degli organismi amministrativi regionali. In particolare, Mechelli venne accusato di interessi privati in atti di ufficio per aver prestato i suoi buoni uffici, sostenne l'accusa, agevolando l'assunzione presso la Regione di Natale Rimi. Rinviato a giudizio e processato, insieme con Natale Rimi e Italo Jalongo (consulente di fiducia di Frank Coppola), Mechelli fu condannato in primo grado a sei mesi di reclusione. Il processo di appello, svoltosi a Firenze pochi mesi fa, si è concluso con la sua assoluzione. Nella motivazione della sentenza, accolta da nuove polemiche, i giudici si sono soffermati a lungo sulla riabilitazione della sua figura politica.

ARCHITETTO DENUNCIA: IL CNR CAUSA TERREMOTI

PESCARA — *Con due denunce presentate alla procura della Repubblica ed alla pretura di Roma l'architetto Antonio Zimei, un albergatore della riviera pescarese, ha denunciato, riservandosi la costituzione di parte civile, il Consiglio nazionale delle ricerche perché* «con i suoi esperimenti geodinamici sotterranei in varie regioni d'Italia determinerebbe terremoti ed altri disastri naturali».

L'architetto Zimei sostiene che le esplosioni sotterranee promosse dal Consiglio delle ricerche «provocano l'indebolimento della coesione tra la massa viva (terreno di riporto) mettendo così in pericolo la stabilità topografica e favorendo negativi effetti idrogeologici».

L'architetto Zimei pertanto chiede di «vietare con tutta urgenza il ripetersi di esperimenti dannosi». *Zimei è noto per essersi proposto a suo tempo di acquistare il colosseo* «per sottrarlo alla incuria e alle rovine del tempo» *e per aver proposto alcuni rimedi per salvare la torre di Pisa da un* «imminente crollo per le ipercolazioni di acqua».

«L'accusa è tassativamente smentibile, se proprio vogliamo perdere tempo con simili denunce» *ha osservato Icilio Finetti, professore di geofisica applicata all'università di Trieste e membro del consiglio scientifico del progetto finalizzato «geodinamica» del Cnr.* «Gli scoppi fatti per conto del Cnr provocano nel terreno perturbazioni elastiche — *ha precisato Icilio Finetti* la cui energia è inferiore di centinaia di volte al più piccolo terremoto, classificato al quarto grado della scala Mercalli» *che fa vibrare i vetri.*

AUTOCARAVAN E CARAVAN ELNAGH una pagina nuova nel caravanning

TO.RO. ROULOTTES
Unica Concessionaria in Torino
Propone ai nuovi caravanisti un vero affare offrendo un esiguo stock di caravans
da L. 2.439.000!!!
chiavi in mano, IVA e spese su strada comprese.

La TO.RO. ve le concede anche senza anticipo e con comode rate sino a 48 MESI SENZA PRIVILEGIO!!!

Ricordate che la TO.RO. Vi garantisce l'assistenza e dispone di un grande magazzino di ricambi ed accessori.

APERTO ANCHE FESTIVI.

TO.RO. Corso Giulio Cesare 261 - Tel. (011) 266.141 - 266.732

Concessionaria elnagh®

Giovanni Savasta circondato da assessore, vigili, Enel: "Una strada sul mio bar,,

Mi demoliscono il "Baraccotto degli operai,,

DANIELA DANIELE

C'erano proprio tutti questa mattina: i vigili urbani, gli addetti dell'Enel e dell'acquedotto. E' arrivato anche l'assessore ai lavori pubblici Salerno. Tutti lì a cercare di convincere Giovanni Savasta, 52 anni, che il suo «*Baraccotto degli operai*» dev'essere demolito. E' un piccolo bar, nascosto sotto il cavalcavia di Porta Susa, un frammento di vita perduta nella nostra città.

«*Non voglio lasciare i miei clienti* — dice il signor Giovanni, mentre a testa china continua a lucidare il bancone — *sono tutta la mia vita. Non ho famiglia, vivo da solo, sto qui dalle sette del mattino alle otto di sera. Ormai, più che clienti, sono amici, li conosco tutti bene. Operai, facchini della stazione. Io da qui non me ne vado. Possono fare quello che vogliono*». Un altro caso come quello della birreria di Boringhieri di piazza Adriano?

Davanti al baraccotto deve passare una strada. La delibera, su proposta dell'assessore Rolando, è già pronta. «*Il mio compito è di farla eseguire*» precisa Salerno «*e preferirei non dover ricorrere alla forza pubblica per far sgomberare il locale*».

La legge sta dalla parte del Comune. Il baraccotto è provvisto di «licenza precaria», che significa possibilità da parte del Comune di riprendersi il suolo pubblico qualora sia necessario. «*I lavori per la strada devono incominciare* — continua Salerno — *ogni giorno che passa aumentano i costi per la realizzazione del progetto*».

Questa strada s'ha da fare. Ma l'assessore riesce anche a vedere con altri occhi l'intera vicenda. Non vuole un distacco traumatico. «*Venga da me domattina* — dice al signor Giovanni — *Abbiamo una proposta da farle/ Si potrebbe aprire un chiosco lì sul corso Bolzano, avrebbe ancora più clienti*».

Ma l'uomo ha il viso rosso, gli occhi lucidi. «*Sono questi i clienti che io voglio. Ormai ho una certa età, come faccio a ricominciare tutto daccapo?*».

Qualcuno fra gli avventori scuote la testa e mormora fra i denti: «*Se non avessero fatto quel gran pasticcio in piazza XVIII Dicembre non ci sarebbe stato bisogno di una strada*».

Se ne vanno tutti. Il signor Giovanni rientra nel suo baraccotto: domani andrà a parlare con Salerno, a cercare di «farsi» convincere che la legge è la legge. Fuori, seduto al tavolino, un vecchietto continua a sorseggiare il suo «rosso»: non ha degnato d'uno sguardo tutto quel trambusto, con i pensieri persi chissà dove.

A SAN GIUSTO

Rapina

L'ufficio postale di San Giusto Canavese è stato assalito dai rapinatori per la terza volta. Il colpo, che ha fruttato un milione circa, è stato attuato verso le 10 di questa mattina. Nell'ufficio, con la direttrice Domenica Spadoni e l'impiegata Maddalena Brusso, c'erano alcuni clienti. Con il pretesto di fare una operazione postale, un giovane a viso scoperto si è fatto aprire la porta.

Nell'ufficio è entrato un bandito armato e col viso coperto da una calza scura. Sotto la minaccia dell'arma si è fatto mettere in un sacchetto di nailon tutto il contante custodito nell'ufficio, quindi è corso sulla 124 beige che attendeva fuori e al volante della quale c'era lo stesso individuo che si era fatto aprire la porta.

I due sono partiti in direzione di Foglizzo. Poco dopo a Castellamonte ad un posto di blocco sono stati fermati due giovani. Si trovavano su una 124 scura e sono stati trattenuti per accertamenti.

OGGI IN BORSA

in rialzo
stabile
in ribasso

LE AZIONI A TORINO

	26-4	27-4
ALIMENTARI		
Alivar	900	890
Eridania	1530	1520
Fiorio	305	300
Unidal	—	—
Romana Zuccheri	90	90
Venchi Unica	—	—
BANCARIE		
Banco Roma	11250	11050
Comit	14075	14075
Credito It.	2125	2125
Interbanca priv.	10250	10250
Mediobanca	32400	32400
CEMENTI - CERAMICHE		
Ceramica Pozzi	86	80
Eternit	570	570
Eternit pref.	1010	1010
Fornaci Riunite	1936	1925
Unicem	3170	3170
CHIMICI IDROCAR. GOMMA		
ANIC	90	90
Italgas	628	628
Liquigas	50	50
Liquigas priv.	55	55
Mira Lanza	14400	14400
Montedison	128	—
Monted. Gemina	—	—
Parmatil	1200	1210
Pierrel	245	245
Rumianca	1015	1015
SAFFA	3925	3800
SAIAG	1415	1415
Schiapparelli	530	530
COMMERCIALI		
Rinascente	39,50	38
» priv.	23,50	23,50
Silos Genova	1870	1870
IMMOBILIARI		
Beni Imm. It.	305	305
Beni Imm. It. priv.	165	165
Beni Stabili	1915	1915
Cond. Acqua Roma	650	650
Generale Imm.	76	76
Imm. Agr. Vittoria	4600	4600
Isvim	1850	1900
Risanamento	2695	2695
ASSICURATIVE		
Ass. Milano	6450	6450
» » priv.	3070	3070
Latina	700	700
Latina priv.	360	360
Generali	37125	36800
RAS	56000	55300
S.A.I.	4965	4900
Toro Ass.	6000	5950
Toro Ass. priv.	3030	2975
COMUNICAZIONI		
Alitalia priv.	3150	3050
Autostrada To-Mi	900	880
Fer. Co.	232	235
Italcable	2880	2860
N.A.I.	430	430
SIP	1523	1508
Torino-Nord	118	117
FINANZIARIE		
Bastogi	417	405
Finsider	78	78
GIM	1820	1820
IFI priv.	2088	2055
Ifil	3880	3880
Invest	1340	1340
La Centrale	3325	3340
Mittel	880	880
Piemonte Finanz.	1680	1680
Pirelli & C.	2025	2025
Pirelli S.p.A.	955	955
S.A.R.O.M. fin.	900	900
S.I.F.A.	555	555
S.M.E.	242	242
STET	1534	1520
ELETTROTEC.		
M. Marelli priv.	455	450
Marelli & C.	272,50	263
Pan Electric	—	—
MECC. AUTOMOB.		
FIAT *	1919	—
» priv. *	1640	—
Castagnetti	1130	1120
Ghiardini	3350	3330
Graziano & C.	1280	1280
Nebiolo	270	270
Olivetti	1150	1132
» priv.	875	858
Westinghouse	9400	9350
MINERARIE METALL.		
Dalmine	233	233
Fornara & C.	355	347
Italsider	140	135
Metalli	1920	1970
Talco & Grafite	23000	23000
Terni	90	90
CARTARIE - EDITOR		
Burgo ord.	4775	4775
» priv.	3180	3220
Cartiera Italiana	165	165
TESSILI		
Cot. Cantoni	3100	3100
Fisac	1130	1130
Borgosesia S.p.A.	2399	2390
Borgosesia Risp.	2290	2250
Montedison Fibre	110	110
» » pr.	190	190
Viscosa	550	530
» priv.	330	330
DIVERSI		
Acque pot. TO	680	680
Ciga	860	860
CIR	8130	7950
Pacchetti	28,50	28,50
OBBL. CONV. A TERMINE		
B.U. 73/83 7%	66,70	66,70
G.I.M. 75-78 7%	69,30	69,30
Pirelli 68/84 5%	68,70	68,70
Med. Fingest 7%	95,50	94
Med. C. Erba 7%	69,50	69,50
» Viscosa 7%	76,20	76,20
Med. S. Spirito 7%	87	87
Med. Montefibre 7%	70	70
Metalli 67 6%	73,30	73,30
Liquigas 7½ '70	53,80	53,80
» » '71	52,80	52,80
» » '72	52	52
» 7% '75	46	46
Iri Stet 7 %	81,20	81,20

* Titoli a contrattazione continua: ultimo prezzo.

REDDITO FISSO A TORINO

	26-4	27-4
VALORI DI STATO		
Rendita 5%	71,80	71,50
Redimibile 3½%		
Ricostruz. 3½%	93 —	93
» 5%	96,50	96,30
Pr. R. 5% Trieste	93 —	93
Rif. Fond. 5%		
Pr. R. 5% Tr. '54	94,40	94,40
Pr. Ed. Sc. 5½ '67	89 —	89
» » '68	78,60	78,60
» » '69	76 —	76
» 6% '70	79,50	79,50
» » '71	80 —	80
» » '72	79 —	79
» 9% '75	89 —	89
» » '76		
B.T.N. 5% '77	—	
» » '78	—	
» 5½% '79	95,90	95,90
» » '80	89,80	89,80
» » '82	80,40	80,40
B.T.Q. 7% '78	97 —	96,80
» 9% '79	95,25	95,225
» » '79 II	94,20	94,35
» » '80	94,40	94,30
OBBLIGAZIONI		
ENEL 6% '65 I	78,50	78,50
» » '65 II	79,40	79,40
» » '66 I	76,70	76,50
» » '66 II	76,05	76 —
» » '67	73,80	73,80
» » '68 I	71,85	72,125
» » '68 II	71,55	71,55
» » '69 I	70,50	70,325
» » '69 II	70,10	70,10
» 7% '70	84,05	84,05
» » '71	83,10	82,90
» » '72 I	80,10	80,225
» » '72 II	69,80	69,80
» » '73	69,40	69,80
» » '74 ind.	119,80	119,60
» 10% '75	93,70	93,70
» Europa 6%	93,40	93,40
IRI 6% '64	88,50	88,10
» » '65	82,80	82,80
» Alfa 7% '70	73,50	73,50
Satap 5½% '65	53	53
» » '67	48	48
Autostrade 6% '68 I	71,30	71,30
» » '68 II	76,20	76,40
» » '69	68,80	68,80
» 7% '71	82,40	82,40
» » '72	76,70	76,30
» » '73	70,80	70,80
OO.PP. 5%	60,40	60,20
» 5½%	60,20	60,20
» 6%	60,10	60 —
» 7%	62,85	62,80
» '74 8%	63,40	63,40
» '75 8%	63,40	63,40
» I.St. 7% 1°	71,80	71,80
» » » 2°	71,30	71,30
» » » 3°	70,20	70,20
» » » 4°	69,50	69,50
» » » 5°	69,70	69,70
» » » 6°	70	70 —
» » » 7°	70	70 —
» » » 8°	69,40	69,40
OO.PP. I.ST. 9% 9°	81	81 —
» Anas 6% '66	59,70	59,70
» » 7% '72	62,90	62,90
» Aut. 6% 1°	61,40	61,40
» » 7% 1°	63,55	63,40
» » » 2°	63,35	63 —
FF.SS. 6% '65 I	78	78 —
» » '65 II	76,50	76,50
» » '66 I	76,50	76,50
» » '66 II	75,20	75 —
» » '67	73,90	73,80
» » '69 I	69,70	69,90
» » '69 II	79,90	79,90
» » '70	66	66 —
» 7% '71	71	71 —
» » '72 I	71,80	73,80
» » '72 II	70,50	70,50
A.P.S. 6% '67	77	77 —
» » '68	74,20	74,20
» » '69	69,70	69,70
» 7% '70	72	72 —
» » '71	81,60	81,60
» » '72 I	79,20	79,90
» » '73	80	80 —
» 8% '74	89,50	89,50
» 8% '75	92,50	92,50
P.Verde 6% Sp. 1°	80,40	80,40
» » » 2°	77,80	78,30
» » » 3°	78,90	79,40
» » » 4°	75,40	75,40
» » » 5°	74	75 —
» » » 6°	74,70	74,70
» » » 7°	72,65	72,65
» » » 8°	69,80	70,40
» 7% I	74,20	74,20
» » II	72,90	72,90
Icipu vent. 5½%	92,30	92 —
» » 6%	74,20	74,20
» » 7% 1°	70,20	70,20
» » » 2°	69	69
» » » 3°	66,80	66,80
» » » 4°	66,40	66,40
» » » 5°	69,30	69,30
» » » 6°	69	69
IMI 7% XXVIII	75,50	75,50
» » XXIX	75,35	75,35
» » XXX	97	97
» » XXXI	94	94,15
» » XXXII	85,80	85,60
» » XXXIII	74,40	74,60
» » XXXIII op.	97,30	97,20
» » XXXIV	72,20	72,20
» » XXXV	75,60	75,60
» » XXXVIII	69,40	69,40
» » XXXIX	70,60	70,60
» » XL	93,50	93,50
IMI XLI 8%	72,50	72,50
» XLII 8%	69,20	69,20
» XLIII 8%	85,30	84 —
» XLIV 8%	—	—
» XLV 8%	81,10	81,10
» s.s. '64 I.V.	85,90	85,90
Eni Sud 6% '64 9°	96,70	96,70
Fiat 5½% '60	91	91
Olivetti 7% '58	—	—
Olivet. 6½% '59	94	94 —
» 5½% '62 1°	84,80	84,80
» 5½% '62 2°	92	92 —
It. Gas 5½% '61	84,50	84,50
Rumianca 5½% '60	—	—
» » '62	88,70	88,70
Viberti 7% '59 I	94	94 —
» » » II	94	94 —
Fornara 7% '56	—	—
RIV 5½%	68,20	68,20
Lancia 5½% '60	—	—
» » '62	94	94 —
Fergat 8%	91	91 —
Torino-Savona 5½	86,30	86,30
Tr.G.S.Bern. 5½	83,90	83,90
Cart. It. 5½ '62	78	78 —
Isveim. 6% '64 9°	95,05	95,05
» » » 10°	92,60	92,60
» » '65 11°	90,40	90,40
» » '66 12°	88,30	88,30
» » '67 13°	85,60	85,60
» » » 14°	85,20	85,20
» » '68 15°	81,50	81,50
» » '69 16°	82,30	82,30
» 7% '70 17°	80,40	80,40
» » '71 18°	77,80	77,80
» » » 19°	77	77 —
» » » 20°	75,80	75,80
» » » 21°	74	74,5
» 9% » 22°	89,10	89,10
Torino 6% '52	80,50	80,50
» Aem 5½ '60	75,20	75,20
» » » '62		
S. Paolo 5%	85	85 —
» 6% conv.	70,10	70,75
» 6%	68,90	68,80
» O.P. 6% conv.	66,60	66,80
» » 6%	66,60	66,80
Credito Fond. 5%	80	80 —
C.I.S. 7% '70	84,20	84,20
» » '71 1°	80,50	80,50
» » » 2°	80	80 —
» » '72	75,50	75,50
» » '73	73,50	73,50
C.F.Piem. V.A. 6%	70	70 —
OBBLIG. IN VALUTA ESTERA		
Enel 7½% ($)	70	70 —
OBBLIGAZ. CONVERTIBILI		
Beni Imm. It. 7%	66,40	66,40
Imm. Roma 6%	—	—
IRI Stet 7%	80,80	80,80
Rumianca 6%	66	66 —
Pirelli S.p.A. 5%	68,40	68,40
Med. Fingest 7%	95	93,50
Med. C. Erba 7%	69	69 —
» Viscosa 7%	75,80	75,80
Med. Sip 7%	80,80	80,80
» S. Spirito 7%	86,50	86,50
» Montefibre 7%	69,70	69,70
Metalli 6%	73	73 —
Liquigas 7½% '70	53,50	53,50
» » '71	52,50	52,50
» 7½% '72	51,70	51,70
» 7% '73	45,70	45,70
GIM 6%	69	69 —

Scambi ridotti ribassi diffusi

TORINO — Mercato molto debole e sempre con scambi ridotti al minimo. Oggi si sono avuti affari soltanto su una decina di titoli che fra l'altro hanno diviso accumare perdite. L'offerta, non molto insistente per la verità, ha stentato a trovare contropartita per cui l'atmosfera si è appesantita e i faticosi recuperi messi a segno dalla quota in questi ultimi giorni si sono vanificati. Particolarmente deboli sono apparsi assicurativi, industriali e finanziari. Anche le Fiat hanno perso terreno e così Sip e Stet. Qualche variazione positiva soltanto per alcuni valori locali Isvim, Serco e Parmatil. Nel comparto obbligazionario poche le variazioni e attività in diminuzione.

BORSA CONTINUA — Fiat ord. 1905, 1906, 1904; pr. 1648, 1635, 1633. Diritti Stet gratuiti 470; Pozzi e Ginori risp. 90; Saffa risp. 2600; Liquigas risp. 42; Fixing Generali 36.750 denaro, 36.850 offerta.

Quotazioni delle valute estere nel mercato parallelo: sterlina oro vecchio 46.000, 48.000; sterlina oro nuova 49.500, 51.500; marengo svizzero 42.000, 45.000; sterlina carta G.B. 1590, 1630; dollaro Usa 865, 885; marco germanico 415, 425; franco svizzero 438, 448; franco francese 186, 192; oro fino 4780, 4950; argento 150, 170.

A MILANO

Oggi l'iniziativa l'ha presa l'offerta provocando sia in apertura sia al listino netti sacrifici sui prezzi a causa della difficoltà d'assorbimento. Poche offerte hanno così inciso sui prezzi in una atmosfera prima nervosa e poi molto depressa. Il volume ridottissimo degli scambi ha contribuito naturalmente all'assestamento dei corsi di listino che ha registrato una prevalenza di perdite con prezzi iscritti ai minimi della giornata anche per i valori guida. Reddito fisso calmo stabile e tendente al consolidamento, ben tenuti i Buoni del Tesoro.

Ecco le quotazioni:

Abeille 7300; Aedes 1135; Alitalia 3021; Alivar 892; Alleanza 16.695; Anic 92; Assicuratr. 134.250; Autos. To-Mi 841; Bastogi 403; B.co Roma 10.920; Beni Imm. or. 293; Beni Imm. pr. 152,25; Beni Stabili 1910; Binda 1330; Breda 1300; Brioschi 12.750; Burgo or. 4280; Burgo pr. 3110; Caffaro 268; Cantoni 3070; Carlo Erba or. 571; Carlo Erba pr. 359.

Cascami 4230; Cementir 562; Ciga 871; Cir 7975; Coge 740; Comit 13.860; Comp. Milano or. 6185; Comp. Milano pr. 3036; Comp. Toro or. 5890; Comp. Toro pr. 2985; Cond. Acqua 630; Credit 2136; Cucirini 2600; Dalmine 231,50; De Ferrari 1434; E. Marelli 248,25; Eridania 1511; Eternit 565; Falk or. 3395; Falk pr. 3150; Fiat or. 1896; Fiat pr. 1630.

Finmare 65,50; Finsider 75,50; Fisac 1100; Fond. Incendio 5515; Fond. Vita 14.040; Generalfin 833; Generali 36.800; Gilardini 3350; Gim 1820; Ginori 86; Ifi pr. 2054; Ifil 3805; Ilssa Viola 1400; Imm. Roma 74,75; Iniziativa 3780; Interbanca 10.195; Invest 1311; Isvim 1900; Italcable 2839; Italcementi 10.350.

Italgas 629; Italia Ass. 16.900; Italsider 137,25; La Centrale 3415; L'Ausiliare 3880; Lepetit or. 12.450; Lepetit pr. 12.450; Linificio 329; Liquigas 51,75; Magneti M. 440; Magona 1605; Marzotto 1030; Mediobanca 32.410; Metalli 1985; Mira Lanza 14.450; Mittel 850; Mondadori pr. 618; Montedison Ss. 127,25; Montefibre or. 109; Motefibre pr. 181.

N.A.I. 420; Nebiolo 271; Nord Milano 374; Olcese 42; Olivetti or. 1132; Olivetti pr. 855; Pacchetti 29; Pertusola 1600; Pierrel 232; Pirelli e C. 2022; Pirelli S.P.A. 945; Ras 54.940; Rinascente or. 37,25; Rinascente pr. 23,75; Risanamento 2800; Romana Zuc. or. 110; Romana Zuc. pr. 209; Rotondi 8600; Rumianca 1040.

Saffa 3800; Sarom 877; Sifa 550; Silos 1609; Sip 1509; Sme 235,50; Stampati 3930; Standa 1520 Stet 1527; Tecnomasio 300; Terni 76; Tosi Franco 11.790; Trafilerie 490; Un. Manifat. 8600; Viscosa or. 540,50; Viscosa pr. 338; Westinghouse 9250.

A GENOVA

Seduta del mercato azionario debole su quasi tutte le voci iscritte al listino con scambi sempre poco animati.

Centrale 3360; Generali 36.800; Ras 55.000; Meridionali 402; Nai 428; Viscosa ordinarie 542; Voscosa privilegiate 340; Finsider 68; Italsider 138; Fiat ordinarie 1900; Fiat privilegiate 1634.

TORINO CRONACA

Il commando di via Piava formato da due giovani ed una ragazza a viso scoperto - Una pistola con silenziatore - Quattro colpi sono andati a segno

L'ATTENTATO RIVENDICATO DALLE BR

I primi soccorsi al Cto. Moglie e figli del capufficio ferito, nell'angosciosa attesa del referto medico: 90 giorni di ospedale (Foto Mario Solavaggione)

Il ferito (90 giorni di prognosi), 39 anni, ha due figli - La moglie: «Tempo fa c'erano state delle strane telefonate» - E' stato colpito sotto casa

E' capoufficio alla carrozzeria di Mirafiori - Si occupa dell'analisi del lavoro nei rapporti con i sindacati - Rubata una cartella con documenti

Sergio Palmieri, 39 anni, capoufficio alla Fiat Mirafiori, reparto carrozzeria, ufficio tempi e metodi (si occupa anche dei rapporti col sindacato), è stato ferito alle gambe stamattina alle 7,35 da un commando di brigatisti rossi che gli ha teso un agguato vicino a casa, in via Guala all'altezza del numero 115 a poche centinaia di metri dalla caserma dei carabinieri della Compagnia Urbana II.

E' stato ricoverato al Centro traumatologico di via Zuretti con una prognosi di 90 giorni. Sono stati esplosi una dozzina di colpi di pistola che gli hanno fratturato il femore destro e il piatto tibiale sinistro.

Un proiettile è rimasto nell'anca destra e le radiografie hanno rivelato anche una lesione al ginocchio.

Nonostante tutto, le sue condizioni non sono gravi. L'attentato è stato rivendicato meno di un'ora dopo, con la solita telefonata anonima all'Ansa di Torino: «*Qui Brigate rosse, abbiamo colpito noi Sergio Palmieri della Mirafiori*», ha recitato

testualmente una voce senza accenti dialettali, annunciando un comunicato.

Sergio Palmieri era uscito di casa alle 7,30 come ogni mattina (abita in via Piava 93, nelle case Gescal) e stava aspettando l'autobus «63» per andare in ufficio. Portava un borsello e una cartellina di documenti, sulla cui natura non si sa ancora nulla, ma che si presume facciano parte del lavoro giornaliero di reparto.

Gli hanno sparato all'improvviso due giovani e una ragazza bionda, tutti tra i 20 e i 25 anni, vestiti con soprabiti blu. Hanno esploso un paio di caricatori con una pistola a tamburo e un'automatica cal. 7,65. A terra sono stati trovati sette proiettili e alcuni bossoli. Palmieri è caduto sanguinante, mentre alcuni testimoni venivano minacciati con le armi.

Il commando è poi fuggito su una «128» blu parcheggiata dall'altro lato della strada con le porte spalancate. E' stata trovata un paio d'ore più tardi in via Berbera angolo via Togliatti, oltre corso Unione Sovietica, a un chilometro circa dal luogo dell'attentato.

Il ferito nonostante il dolore e lo choc, si è preoccupato della borsa e dei documenti, ma gli assalitori l'hanno portata via. Sergio Palmieri è stato portato al Cto con un'ambulanza della Croce Rossa di Beinasco mentre sul posto arrivavano polizia e carabinieri. Inutile una battuta immediata nella zona.

La moglie del ferito, Maria Teresa, 40 anni, da casa non ha sentito niente. E' stata avvertita dall'ospedale e ha raggiunto il marito con i due figli Sergio, di 14 anni, e Monica, di 12, che erano a casa in quanto vanno a scuola di pomeriggio. Al pronto soccorso si è formata una piccola folla di parenti, amici, conoscenti, compagni di lavoro.

Uno dei primi a parlare con Palmieri, è stato il collega Rinaldo Camaioni, che nell'ottobre scorso fu ferito in analoghe circostanze dalle bierre. «*Non ne lasciano guarire uno che subito ne feriscono un altro*», ha detto.

Palmieri, perfettamente lucido, ha raccontato nei dettagli l'attentato alla polizia, che ha preso a verbale anche numerosi testimoni presenti alla sparatoria. E' l'undicesimo dirigente Fiat che viene ferito in meno di tre anni. Il primo attentato con uso di armi avvenne infatti il 19 giugno del '75.

Da qualche tempo la famiglia non era del tutto tranquilla; un paio di episodi avevano fatto dubitare che sarebbe potuto accadere «qualcosa». Circa tre mesi fa una voce d'uomo aveva chiesto al citofono il numero del garage del geometra Palmieri, mentre solo la scorsa settimana, uno sconosciuto al telefono aveva chiesto con tono brusco a uno dei figli: «*Ma dov'è tuo padre adesso?*». Episodi in sé non significativi, ma che assumono oggi i connotati della premeditazione.

Servizio di
Alessandro Rigaldo
Renato Scagliola

Camaioni

La Flm

Questa mattina le Brigate Rosso hanno ancora una volta realizzato una delle loro criminose azioni. Traspare più che mai in questo caso il carattere di deliberato attacco alle lotte democratiche e di massa dei lavoratori.

echi di cronaca

Deal-To s.n.c. bagno direttamente in fabbrica

tutto l'arredamento per il Vostro bagno: box doccia, specchiere, accessori, rubinetterie. Visitateci in: Via Nizza 41 e Via Centallo 26 (Barca) - tel. 651.596.

dal 1861
PROCHET
LISTE DI NOZZE
Via Pietro Micca, 6
Concessionario
Christofle

STANOTTE IN CORSO EMILIA: FUGA DI GAS?

Pizzeria salta in aria

Il bar distrutto di corso Emilia 8

Quasi certamente a causa di una fuga di gas, un'esplosione ha provocato gravi danni a una pizzeria di corso Emilia 8. I vigili del fuoco sono intervenuti alle 2,45 su segnalazione di una donna che abita nello stabile.

Il proprietario Domenico Semeraro ha escluso che si tratti di un attentato: «Lavoro qui da otto anni e non è mai successo niente, né minacce né altro». *Il fuoco si è sviluppato nel retrobottega dove c'è la cucina e il contatore del gas. Lo spostamento d'aria ha divelto la saracinesca esterna e tutti gli infissi della vetrina. Causa della deflagrazione può essere stata una scintilla del frigorifero.*

Tribunale di Torino
trasferimento dei beni del
FALLIMENTO
236/77
Vendita diretta al pubblico a prezzi periziati di migliaia di capi di:
camiceria - maglieria - abiti uomo e donna - abbigliamento completo per bambini - capi in pelle
Si cedono in blocco 180.000 paia di calze grezze donna a lire 10 il paio
Da oggi presso la sede del concessionario in
Via Principe Tommaso 6
(di fianco al cinema Metropol)
Si cedono scaffali, macchine copiatrici per ufficio...

Vendesi miniappartamenti arredati
Corso Peschiera 249 - Torino

Dopo una protesta sui colloqui in carcere si scatena la logica del partito armato

Curcio al brigadiere Atzori: "Assassino,,

Renato Curcio ha rotto il silenzio stamane al processo Br (ventisettesima udienza), non per clamorose comunicazioni sul caso Moro (per il quale è stata adottata la strategia del silenzio) ma per *«denunciare la discriminazione di cui sono oggetto i nostri familiari, con i quali non ci incontriamo da mesi per protesta contro il vetro divisorio»*: a quanto pare, ieri pomeriggio una persona con la quale nessun brigatista aveva richiesto di incontrarsi (e della quale non hanno voluto rivelare l'identità) ha ottenuto dal ministero della Giustizia il permesso per un colloquio senza vetro, che gli imputati hanno rifiutato.

«Se i nostri parenti sono accusati di complicità con noi, o li si incrimina, li si arresta, oppure non li si discrimina», ha gridato Curcio, che ha preso lo spunto dall'episodio per annunciare il *«programma di lotta all'interno delle carceri speciali»*, che si articolerebbe in tre punti: socialità interna (possibilità di incontri più frequenti con i *«compagni»*), socialità esterna (colloqui con i parenti), autodeterminazione della composizione della cella, cioè dell'identità degli altri detenuti rinchiusi con i *«prigionieri politici»*, per *«ragioni di sicurezza personale»*.

Il presidente Barbaro, frequentemente interrotto dal *leader* delle Br, è infine riuscito a leggere il testo dell'ordinanza con cui dispone nuovamente — come

già aveva fatto in passato — che i reclusi (*«anche gli altri 14 a disposizione di questa Corte, non il solo Curcio»*) possano avere colloqui con i parenti all'interno dell'ex caserma durante le pause del dibattimento.

La parentesi «ragionevole» si è bruscamente spezzata poco dopo, quando è stato chiamato a deporre come testimone il brigadiere dei carabinieri Pierangelo Atzori, che partecipò con altri colleghi all'arresto di Giorgio Semeria alla Stazione Centrale di Milano, il 22 marzo del '75 (il brigatista rimase ferito da un colpo di pistola in circostanze poco chiare e il sottufficiale finì sotto inchiesta): mentre il brigadiere, terminata la deposizione, stava per uscire dall'aula, dalla «gabbia» la voce di Curcio lo ha apostrofato chiaramente: *«Assassino!»*.

Il p.m. dott. Moschella ha immediatamente reagito: *«Non accetto che si insultino i testi!»*. Roberto Ognibene si è alzato allora a chiudere l'episodio con una frase che suona, ancora una volta, agghiacciante minaccia: *«Non è delle parole che deve preoccuparsi quel signore»*.

Prima e dopo questa drammatica sequenza, il dibattimento ha avuto per oggetto la deposizione di una ventina di testi, quasi tutti relativi al sequestro Sossi o a vaghi riconoscimenti di brigatisti (Paroli, Micaletto, Gallinari). E' stato sentito anche il capitano Sechi, comandante la compagnia di Moncalieri dei carabinieri, al quale l'avvocato Zancan ha chiesto se fosse vera la circostanza (risultante da una lettera agli atti) di un suo colloquio in Svizzera con il detenuto Fioroni (legato alla vicenda Feltrinelli e al sequestro Saronio) per chiedergli se era disponibile a incontrare Silvano Girotto: *«Sì, è vero — ha risposto l'ufficiale — ma era per verificare una eventualità. Io Girotto non l'ho mai conosciuto»*.

L'udienza è stata chiusa alle 11,30: il processo è rinviato al 3 maggio. Nel frattempo — ha tenuto a precisare il dott. Barbaro — la Corte non va in vacanza: c'è da valutare la rilevanza dei testi non comparsi e il cancelliere Ferlito (*«sottoposto a impegni di particolare gravosità per i quali non è confortato da alcuna collaborazione»*) dovrà provvedere a diverse incombenze: in particolare la trascrizione dei nastri relativi ad alcune fasi del dibattimento e l'acquisizione dei documenti relativi all'attività di Edgardo Sogno e al processo Zani per le «bombe di Trento».

m. sp.

I MEDICI FERMI FINO A SABATO COMPRESO

Ospedali: 17 mila in sciopero

Sono in sciopero da oggi fino a sabato compreso i 48 mila medici ospedalieri (17 mila nella nostra provincia). Inevitabili gravi disagi nell'assistenza al pubblico: nelle ore di normale servizio sarà presente un solo medico per ogni divisione, l'accettazione ai pronti soccorsi avverrà solo per i casi urgenti, nessun ammalato sarà dimesso fino a lunedì. Sono garantiti i normali servizi di guardia, di pronta disponibilità e le prestazioni di rianimazione e di terapia intensiva.

Motivo di fondo dell'agitazione è il rinnovo del contratto ormai scaduto da quasi due anni, ma i nodi che rimangono da sciogliere sono sostanzialmente due: gli aumenti economici e il «ruolo sociale» del medico. L'intercategoriale medica chiede che sia aumentato di 25 mila lire lo stipendio del personale a «tempo definito» (30 ore settimanali) e di 33 mila (più altre indennità) quello dei sanitari a «tempo pieno» (40 ore settimanali). I medici ospedalieri chiedono anche di poter raddoppiare il numero dei mutuati che ciascuno di essi può avere in cura.

Il governo ha sollecitato gli interessati a sospendere lo sciopero tenendo conto di due fattori: che sono in corso le trattative per il rinnovo del contratto, e che prima di decidere qualsiasi aumento salariale si deve attendere il giudizio di compatibilità o meno dei costi contrattuali da parte della commissione bilancio.

VERTENZA SU FERIE E FESTIVITÀ ABOLITE

Fiat: fermata di tre ore

Mentre oggi si sciopera tre ore per turno in tutti gli stabilimenti Fiat (esclusa la Spa Stura dove ci si fermerà domani) a sostegno della vertenza per le quattro settimane di ferie consecutive, azienda e Fim hanno fatto ieri qualche passo avanti nella trattativa per la mezz'ora di riduzione di orario dei 150 mila turnisti. Un nuovo appuntamento è stato fissato per martedì prossimo.

Il contratto nazionale dei metalmeccanici prevede che dal primo luglio '78 la mezz'ora di mensa venga inserita nelle otto ore di lavoro giornaliero. Lo stesso contratto, però, afferma anche che devono essere salvaguardati i livelli produttivi. Questo significa recuperare in qualche modo quel 4,4 per cento di produttività che andrebbe perduta con la mezz'ora.

Ieri l'azienda ha preso in esame quattro situazioni specifiche: una linea di «127», una di «131» (ciascuna comprendente una lastroferratura, una meccanica e un montaggio), una di presse e una di presso-colata. Sono state indicate le difficoltà che si vengono a creare e quali potrebbero essere le soluzioni. La Fiat ha parlato di nuove assunzioni, modifiche agli impianti, maggior utilizzo dei medesimi (pausa mensa a scorrimento per farli lavorare di continuo), revisione delle «saturazioni» (ritmo e carichi di lavoro degli operai).

La Fim ha definito «interessanti» le prime tre proposte. Martedì presenterà le sue controproposte.

ANTONIO CARDULLO ARRESTATO PER IL SEQUESTRO DI GIUSEPPE NAVONE

IL BELL'ANTOINE: PLAY-BOY, PELLICCIAIO E RAPITORE

«Sono ormai in cella tutti i responsabili del rapimento del vicepresidente del Torino, Giuseppe Navone». Queste le parole degli uomini del Nucleo Investigativo dei carabinieri dopo l'arresto di «Antoine» Cardullo, Michele Rignanese e Carmine Brianza. *«Questi due ultimi fanno parte di certa manovalanza dei sequestri* — hanno aggiunto gli investigatori — *mentre Antoine, al secolo Antonio Cardullo, è uno dei più noti play-boy della città, abituale frequentatore di nights, proprietario di una pelliccieria in via Mazzini»*.

L'imputazione per i tre è di *«concorso in sequestro di persona»*. I carabinieri hanno arrestato «Antoine» mentre era seduto ad un tavolo del «Chatam» con due donne accanto. Ha detto: *«Non preoccupatevi, tornerò presto come sempre. E' uno dei tanti errori che commette la giustizia»*.

Antonio Cardullo era venuto alla ribalta della cronaca ai tempi del misterioso omicidio di Martine Beauregard. Amico di Ugo Goano, che fu implicato nel caso, possedeva come quest'ultimo una «Alfetta» di colore rosso che venne vista aggirarsi nei pressi dell'ippodromo di Vinovo, la notte del ritrovamento del corpo di Martine. Minacciò allora di querelare chi lo diffamava con accuse così pesanti. Fu coinvolto anche nell'assassinio di Giuseppe Pinto, un biscazziere ucciso con cinque colpi di pistola alla nuca. «Antoine» riuscì sempre a dimostrare la propria innocenza.

Giuseppe Navone venne rapito il 18 marzo del 1977, mentre attendeva il fratello davanti al cinema Fiamma. Fu rilasciato il 4 aprile dopo il pagamento di un riscatto di 680 milioni. Le banconote segnate furono ritrovate in certi locali che frequentava il figlio del vicepresidente del Torino, Giorgio Navone. Fra gli amici del giovane c'era anche «Antoine».

Dopo la liberazione di Giuseppe Navone, Antonio Cardullo era giunto alla «Capannina» del Sestriere su una fiammante «Ferrari» da 33 milioni. Gli amici gli avevano chiesto: *«Le pellicce rendono molto, vero?»*. E lui aveva risposto ironico: *«Il pelo rende sempre»*.

Adesso, secondo gli inquirenti, il Cardullo dovrà anche dimostrare di avere avuto un reddito per potersi permettere una tale spesa, reddito che però non risulta affatto presso i registri dell'ufficio distrettuale delle imposte.

TACCUINO DEL LETTORE

Oggi festeggiamo

S. Zita (patrona delle domestiche), S. Tulliano, S. Liberato, S. Tertulliano. Oggi giovedì 27 aprile: il sole è sorto alle 5,20 e tramonta alle 19,07. Quarto giorno dopo il plenilunio. Domani festeggiamo: Pierluigi, Vittorino, Artemio, Valente.

Film di Visconti al Kinostudio — Questa sera e domani dalle ore 18, 20 e 22 nella sala Kinostudio, presso l'Unione culturale, via Cesare Battisti 4/B, avrà luogo la proiezione del film di Visconti: Senso.

Esperienza sui farmaci moderni — Nel salone dell'ospedale Maria Vittoria, si svolgerà oggi la quarta seduta del 1978 di aggiornamento culturale. Relatori: i dottori Garda, Martiroglio e Turco i quali parleranno sul tema: la nostra esperienza sui più moderni farmaci ad azione antisecretiva gastrica (con particolare riguardo all'ulcera gastro-duodenale).

Conferenza sui limiti della libertà — Questa sera alle ore 21, al Centro Bahá'í di Torino, in via Cesare Lombroso 6, avrà luogo un pubblico dibattito sul tema «Quali limiti alla libertà dell'uomo?». L'ingresso è libero.

IN CENTRALISSIMO
E LUSSUOSO RESIDENCE
VENDIAMO
MINI APPARTAMENTI ARREDATI PER
USO PROPRIO O INVESTIMENTO
MUTUO FONDIARIO SAN PAOLO 6%
GESTIONE E REDDITO GARANTITI
AREA 3
IDEE IMMOBILIARI
CON AMICIZIA
TORINO TEL. 011 83 10 61

SCONTO SORPRESA
SINO AL 40%
in VIA PO 55
VIA DI NANNI 120
AVOGADRO VIOLETTA ti viene incontro
Il marchio che distingue
BORSE
PER TUTTE
LE BORSE
BORSE vera pelle nuovi arrivi L. 9900-14.900
daino L. 19.900 pelle e pitone L. 19.900
BORSE VIAGGIO L. 7900 - BEAUTY CASE
L. 5900 - VALIGIE espanso L. 5900 - 24 ORE
L. 8900 - OMBRELLI L. 2900-3900 in più -
BORSELLI 2900-3900 in più - BAULI L. 17.900
CARTELLE SCUOLA e per RAPPRESENTANTI
SCONTI REALI E IMMEDIATI AI DIPENDENTI FIAT RAI ENAL

Saviem JP11 e JP115: per guadagnare 20 quintali ad ogni viaggio.

Saviem JP 11 e Saviem JP 115: con entrambi il "conto terzi libero" passa da 50 a 70 quintali di portata utile, con un guadagno netto di 20 quintali. E 20 quintali in più ad ogni viaggio esaltano ancora la già alta reddittività tipica della gamma Renault Veicoli Industriali.

I Saviem JP 11 e JP 115 sono equipaggiati con il collaudatissimo Diesel 6 cilindri, 131 CV Din, che ha dato prova sulle strade di tutto il mondo della sua eccezionale resistenza ed economia nei consumi.

JP 11 autocarro, per una portata utile fino a 70 q.li sul cassone, con 110 q.li di peso totale.

JP 115, per una portata utile fino a 70 q.li veicolo carrozzato, con 115 q.li di peso totale.

Per la Concessionaria più vicina, consultate le Pagine Gialle alla voce Autoveicoli Industriali.

RENAULT VEICOLI INDUSTRIALI | SAVIEM

Andate sul solido.

ECONOMICI

1 *Commerciali*

BOX prefabbricati monoblocco cemento armato autotrasportati Impresa ing. Bonazzo preventivi gratuiti telefonare 511.359 540.063.

CARRELLI elevatori d'occasione tipo OM e Fenwick diesel ed elettrici vendonsi occasioni telefonare 011 972.151 972.145.

2 *Affari e capitali*

A.A.A.A.A.A.A.A.A.A.A.A.A.A.A. PRESTITI a tutti residenti Piemonte Lombardia Liguria. E' la prima società del settore specializzata su auto (anche ipotecate) e mutui su alloggi ville terreni. **FINANZIARIA FID** sede centrale, via Cernaia 18, tel. 542.834 530.445.

A.A.A.A.A.A.A.A.A.A.A.A.A. AFI TORINO mutui su immobili in 2 giorni prestiti personali e su auto in giornata vengono concessi alle migliori condizioni. Via Papacino 4, telefono 530.162 - 519.194.

A.A.A.A.A.A.A.A.A. PRESTITI diretti in contanti in poche ore a chiunque lavora o ha un reddito. Costo: tasso risconto bancario più commissione e Iva. Rateazioni caso per caso. Serietà, riservatezza **FINCOTEX S.p.A.** corso Francia 15, telefoni 760.201 779.826.

A.A.A.A. A.A.A. AIUTI finanziari a tutti. Prestiti fiduciari, ipotecari e su auto. Celerità e convenienza. **FINGEST s.r.l.** corso Vinzaglio 17, Torino, telefono 541.294 - 553.212.

A.A.A. AFIA S.p.A. prestiti rapidissimi a dipendenti ipoteche auto e immobili, cessione del quinto, risconto portafoglio commerciale. Corso Vinzaglio 14, telefoni 540.632 537.356.

A.A. AVETE problemi economici? In giornata a tutti denaro contante senza richiesta di garanzie. Telefonare 553.940, via Passalacqua 19 - Torino.

A. ABBIAMO denaro in contante su bilio per: casalinghe operai impiegati Tel. 794.990 serietà.

A. FINANZIAMO stipendiati, casalinghe, correntisti bancari. Corso Giulio Cesare 150, tel. 233.861 238.913 velocità e riservatezza.

A. PROPRIETARI d'immobili concediamo finanziamenti ipotecari rimborsabili fino a 5 anni. Per appuntamento telefonare 650.8873.

A. SUBITO in giornata prestiti a tutti sulla fiducia via Garibaldi 37 (angolo via Consolata) tel. 548.074 538.777.

ALT prestiti in giornata ad operai impiegati correntisti bancari casalinghe Finanziamenti ipotecari via Sacchi 38 Tel. 597.708 596.277.

ATTENZIONE finanziamenti in giornata a casalinghe correntisti bancari via Cristoforo Colombo 1 tel. 504.463 - 580.870.

FAIT finanziamenti su automezzi e immobili. Celerità riservatezza. Tassi modici. Torino via Avogadro 19. Tel. 510.136 530.297.

HAI problemi di denaro? La Sociale via Morgari 32 ti concede un prestito sulla fiducia in sole sei ore senza tante storie. Massima riservatezza e cortesia. Telefonare 657.012 - 657.063.

ITALFIN finanziamenti lampo fiduciari a casalinghe impiegati commercianti artigiani e ipotecari su auto; tel. 519.584.

LEND Italia Finanziaria concede prestiti a privati massima riservatezza. Via Massena 77 bis. Telefonare 501.401 (ampio parcheggio).

PRESTITO 50-100 milioni privato concede urgentemente. Telefonare 751.629.

PRIVATAMENTE ed in poche ore prestiti a tutti senza garanzie o ipotecari o cessioni del quinto. Volendo visite a domicilio. Tel. 994.718.

UNA OPPORTUNITÀ

Cerchiamo giovani da istruire con corso teorico-pratico su elaboratore elettronico e inserire come programmatori presso società richiedenti. Il corso di operatori meccanografici per giovani di media cultura è gratuito. Posti limitati.

TELEFONARE 548.981

con il legno la casa è più bella

Porte interne, finestre, rivestimenti, porte pieghevoli, mantovane, cornici, portoncini blindati.

Legnocasa
Borgaro torinese
Via Lombardia 3
Tel. 4701615

3 *Aziende, negozi*

A. STUDIO Francia vende negozi e attività commerciali senza spese di pubblicità. Tel. 441.498.

A Mezzenile tabaccheria giornaliera-self-service alimentari completo moderno con alloggio forte reddito vera fortuna famiglia. Tel. 253822 - 0123/54175.

ABBIGLIAMENTO bimbi rinomato centrale case in esclusiva tabelle IX X XIV ottimo reddito cedesi. Telefonare 653.429.

ABBIGLIAMENTO merceria zona semicentrale volendo senza merce vero affare. Telefonare 441.498.

BAR angolare arredatissimo facile conduzione cedesi facilitazioni referenziati. Tel. 751.629 Studio Bernini.

BAR superalcoolico bellissimo arredatissimo angolare incasso 200 mila giornaliere chiusura serale domenicale anticipo 10 milioni. Telefonare 537.213 517.280.

BAR superalcoolico affarone incasso 230 mila giornaliere chiusura serale e domenicale cedo 35 milioni dilazionando. Telefonare 537.213 517.280.

BAR superalcoolico e torrefazione 90 mila giornaliere avendo per salute soli 16 milioni 500 mila affarone. Studio Rodi, 326.804 - 321.867.

BETTOLA piola posizione precollinare locale caratteristico motivi familiari cedesi. Telefonare 751.629 Studio Bernini.

BOUTIQUE prestigiosa posizione centrale raffinata clientela ottimo reddito cedesi. Tel. 751.629 Studio Bernini.

CARROZZERIA zona Belgio attrezzatissima netto mensile oltre 4 milioni cedesi L. 42 milioni. Telefonare 653.429.

DI SALVATORE corso Turati 13 cede rivendita pane in zona commerciale richiesta conveniente vero affare.

FASANO 694.180 latteria S. Paolo ottima posizione, attrezzatura nuova, adatta persona sola. Cede: 7 milioni dilazioni.

FRANA cede bar super con licenza di trattoria vasti locali 150 mila giornaliere, alloggio annesso. Telefonare 511.090.

GASTRONOMIA salumeria alimentari tabelle I VI XIV zona di grande passaggio ottimo reddito vendesi. Telefonare 653.429.

PARRUCCHIERE per donna cedesi negozio centrale con cabine per estetica. Tel. 544.958.

TABACCHERIA posizione commerciale reddito elevato incrementabile vendesi. Tel. 751.629 Studio Bernini.

TINTORIA lavasecco zona corso Agnelli forte lavoro ottima attrezzatura cedo. Tel. 441.498.

TORREFAZIONE zona Santa Rita vendesi incasso giornaliero L. 130 mila. Richiesta L. 25 milioni. Tel. 309.6377 - 309.9898.

4 *Terreni*

A. ASTIGIANO terreni alberati mq 4530 L. 850 mila mq 1700 L. 1 milione 500 mila, mq 3130 L. 2 milioni 300.000 dilazionabili. Tel. (0141) 94.342.

TERRENI industriali in lotti di qualsiasi pezzatura urbanizzati convenzionati con licenza edilizia su raccordo tangenziale est Torino vendesi. Tel. 530.348.

5 *Locali e negozi*

domande

A. CAPANNONI industriali cerchiamo in acquisto-affitto. Oltre 15 anni di esperienza. Rapidità garanzia. Fasano 694.670.

CERCASI in acquisto o affitto locale industriale mq 3000-6000 prossimità Tangenziale. Tel. 610.341.

CERCASI in affitto negozio 60 mq altro 300 mq esposizione elettrodomestici tel. 338.047 ore pasti.

LOCALE industriale in affitto o acquisto mq 1500-2000 cercasi in Torino o 1ª cintura. Tel. 610.341.

offerte

AFFITTASI corso G. Cesare locale mq 200, 250 mila mensili. Telefonare 530.871.

BELLISSIMI locali commerciali disposti su tre piani, mq 2500 circa, adatti autorimessa, depositi, magazzini, vendiamo a prezzo interessante. Eventualmente frazionabili, zona semicentrale, corso Peschiera. Edil-Case, tel. 548.154.

CAPANNONI industriali cintura Torino Sud vendesi. Telefonare 937.251.

CAPANNONE industriale mq 1500 con annesso alloggio ufficio zona Torino Nord vendesi. Tel. 264.591.

CINTURA Sud Torino vendesi locale industriale nuovo mq 2000-1000 più uffici su mq 7000 di terreno. Tel. 610.341 544.958.

CORSO Peschiera muri negozio mq 100, 3 ampie vetrine servizi 2 cantine attualmente locato 890.000 anno vendesi 29.800.000 facilitazioni pagamento. Per informazioni tel. 831.061.

CONSULEDILE 533.322 vende via Galvani 12 bis quasi angolo via S. Donato muri negozio 8 milioni 500 mila dilazionabili.

FASANO 694.670 complesso industriale in Torino nuova costruzione: 8000 mq coperti (1000 uffici con possibilità altri 1000). Copertura shed, cabina potenza disponibile 3000 kw, dorsali blindo, montacarichi 5 tonn., bilico-pesa, aria compressa, centrale termica e condizionamento uffici. Vende: un miliardo 500 milioni.

FASANO 694.670 capannone industriale zona Alessandria su statale 1 km casello autostrada: mq 8240 su 28 mila terreno, altezza 8, possibilità uffici-alloggi. Richiesta: 900 milioni, forte mutuo.

FASANO 694.670 capannone industriale Trofarello allacciamento tangenziale, recente costruzione in c.a.: mq 5000 su terreno cintato 14.500 mq. Ulteriore costruibilità mq 3500. Uffici mensa spogliatoi servizi. Altezza mt 5,70 al filo catena, 2 carriponte, mensole predisposte per 15 tonn. Richiesta: 470 milioni.

FASANO 694.670 basso fabbricato zona Aurora (850 mt piazza Castello): 1360 mq, altezza mt 4,50. Affittato ad autorimessa. Vende: 270 milioni trattabili.

LOCALE industriale in Torino nuovo mq 3200 divisibile in 1600, altezza 5, affitto, vendo. Tel. 610.341 544.958.

FASANO 694.670 complesso sportivo importante centro Canavese: mq 600 circa, bar ristorante, campi tennis, spogliatoi docce, terreno 8800. Vende: 300 milioni.

FASANO 694.670 locale brillante posizione 20 km Torino: 2000 mq. uffici-alloggio custode, cabina elettrica, cortile cintato 3000 mq. Affitta: 3 milioni 300 mila.

MONCALIERI affitto locale industriale mq 5200 uffici mq 300 nuovo, riscaldamento, cabina elettrica, altezza mt 8,50, mensili 5 milioni. Tel. 610.341 544.958.

ORBASSANO via Battisti basso fabbricato centrale libero uso negozio o esposizione 5 vetrine 450 mq su due piani, 800 mq terreno uso parcheggio 1?0 milioni meno 40 milioni mutuo fondiario. Gabetti 5767.

PRIVATO vende muri negozio, locali cartolibreria, via Mombarcaro 46, tel. 930.158 dalle 8-13.

VENDE complesso commerciale in zona centralissima, adiacente c. Vittorio comprendente locali ad uso magazzino o lavorazione, uffici prestigiosi, alloggio custode, con una superficie utile di circa 1000 mq. Per informazioni tel. 310.388.

7 *Offerte lavoro e impiego*

operai, autisti, fattorini

SERSA ditta cerca meccanico per moto riparazioni ottimo stipendio. Telefonare 663.837.

impiegati

A.A.A.A. IMPORTANTE società operante nel campo dell'investimento in opere d'arte, seleziona ambosessi cultura presenza autonomia per prestigiosa attività di consulenza e di public relations. Si offrono oltre uno specifico corso di addestramento, stimolanti condizioni di lavoro e di guadagno. Scrivere a: Agenzia Finarte corso Turati 15, 10128 Torino.

SOCIETA' abbigliamento assume esperissimo-a responsabile boutique via Roma uomo donna esperienza pluriennale età 30-40 anni. Telefonare 287.757.

(Continua)

Il Naxos Beach Hotel vi invita a scoprire che una vacanza in Sicilia, in maggio o in settembre, è come in agosto.

Al Naxos Beach Hotel l'estate comincia in maggio e finisce in settembre. E da maggio a settembre i servizi, lo sport, i divertimenti, ma soprattutto il magnifico mare e lo splendido sole di Sicilia, sono sempre gli stessi. Ma una differenza la scoprirete: maggior convenienza nelle tariffe.....
.....qualche giorno in più di vacanza allo stesso prezzo.....
.....ed un maggior senso di libertà.

- ristorante in hotel
- self-service Gran Buffet in hotel
- self-service in spiaggia
- pizzeria
- bar terrazza
- bar in spiaggia
- discoteca night
- rustico "Casa del Massaro" bar night
- cabaret, folklore spettacoli vari
- teatro all'aperto
- cinema
- sala TV
- centro shopping
- parrucchiere
- due piscine riscaldate, di cui una olimpionica
- piscina riscaldata per bambini
- parco giuochi per bambini
- campi da tennis illuminati
- pallavolo
- pallacanestro
- pattinaggio
- minigolf
- sci nautico
- barche a vela
- barche a motore
- natanti
- ping pong
- grande spiaggia privata
- escursioni via mare e in pullman
- sala per manifestazioni
- ampio parcheggio
- infermeria

NAXOS BEACH HOTEL
98035 Giardini Naxos
Riviera di Taormina
Tel. (0942) 51551/2/3/4 - telex 98100

G.E.T.A.
GETA Grandi Alberghi S.p.A.
Divisione Centri residenziali per le vacanze

Tradizione nell'ospitalità in città, alle terme, in montagna, al mare.

Per informazioni e prenotazioni rivolgersi a:
• il vostro abituale agente di viaggi
• Mondorama S.r.l. - 20122 Milano - tel. (02) 7783 telex 31385 — 00187 Roma, via Campania 31 tel. (06) 485290 - telex 63516
• Geta S.p.A. - 43039 Salsomaggiore (PR) Largo Roma 4 - tel. (0524) 70441/76141 - Telex 53370

BIENNALE - Duro attacco di Grigorenko all'eurocomunismo e al pci

"Aiutano i dissidenti a entrare nel Gulag,,

Grigorenko — Bukovski

MAURO ANSELMO

Il timone della Biennale ha puntato diritto su Torino e «il dissenso culturale nei paesi dell'Est europeo» ha gettato le ancore puntuale sotto la Mole. Con due settimane di conferenze, interventi e dibattiti, con la testimonianza dell'arte e della cultura relegate alla clandestinità, con la presenza dei più illustri rappresentanti del movimento imprigionati per le idee o mandati in esilio.

Quindici giorni per sfogliare il libro in capitoli e paragrafi, per smontare il fenomeno e analizzarlo in tutte le sue componenti. Un programma intenso, tirato sul filo delle quindici conferenze, con un'ampia quantità di materiale a disposizione: dalla mostra di arti visive allestita nei saloni di Palazzo Reale «la nuova arte sovietica, una prospettiva non ufficiale», alla mostra del pittore cecoslovacco Jiri Kolar a quella dei «Documenti letterari e del Samizdat» allestite a Palazzo Madama. Ma il pezzo forte è nella serie di tavole rotonde che per due settimane, senza interruzione, metteranno a confronto i dissidenti con le domande del pubblico, alimenteranno l'interesse per un dibattito che al di là di qualche risposta scontata, potrà pur sempre diventare terreno di verifica su alcuni nodi politici del momento.

Primo appuntamento ieri sera al Centro Incontri Cassa di Risparmio sul tema «Marxismo socialismo dissenso» e primo impatto diretto con gli esuli. Il pubblico non si è fatto attendere e dopo aver riempito il salone in ogni ordine di posti ha costretto gli organizzatori a ricorrere all'emergenza essendo venuta a mancare la disponibilità di apparecchi e cuffie per la traduzione simultanea. Otto gli oratori: Vladimir Bukovsky, per 11 anni perseguitato in lager e ospedali, approdato all'Occidente grazie allo scambio con Louis Corvalan firmato dall'Urss e dalla giunta militare cilena; Petr Grigorenko, generale dell'Armata Rossa, uno degli iniziatori della lotta per i diritti civili, privato della cittadinanza dalle autorità sovietiche mentre si trovava all'estero; Carlos Franqui dirigente rivoluzionario cubano cacciato in esilio dopo la rottura con Fidel Castro; Claude Lefort, direttore della rivista «Socialismo o barbarie»; e gli intellettuali Paolo Flores d'Arcais, moderatore, Franco Venturi, Massimo Salvadori e Norberto Bobbio, docenti universitari.

«Dobbiamo rispondere ad alcune questioni che il tema solleva, questioni già poste dal dibattito a Venezia — *ha detto d'Arcais nell'introduzione* —. E cioè qual è il rapporto fra il marxismo di Max e quello dello stato sovietico, se il problema dello stato totalitario è riducibile a semplice prodotto storico o a diretta conseguenza della teoria che i suoi fautori professano».

E da Bobbio è venuta la prima analisi: «Uno stato che crede di avere una sua dottrina sarà inevitabilmente portato a richiudere il dissenso entro i limiti di quella dottrina. Ma il fatto che il dissenso sia soffocato non dipende tanto dal marxismo in quanto tale, quanto dal fatto che il marxismo leninismo diventa dottrina dello stato. Diverso il problema di un partito marxista leninista nell'ambito di un sistema pluralista: qui il dissenso ha uno spazio perché c'è la possibilità di aderire ad un altro partito».

Grigorenko: «Per 42 anni ho lavorato nel movimento comunista organizzato non come semplice membro del partito. Ho imparato a mie spese che sulla base di ogni principio del marxismo leninismo si potrebbe costruire qualcosa di democratico ma anche di completamente totalitario. Lo Stato sovietico ha imboccato questa seconda strada: migliaia di persone sono morte nei lager, e la legge non ha fatto nulla per aiutarle. Il movimento per la diffusione dei diritti civili è l'unico movimento antimilitarista che esista nel paese. Il governo nasconde tutto al popolo e se non si levasse la voce isolata di qualche dissidente cacciato in galera o imprigionato negli ospedali psichiatrici, voi non sapreste nulla di questo movimento che tenta di darsi delle basi di massa».

Clade Lefort ha preso di petto il marxismo: «Il totalitarismo mette in difficoltà tutte le analisi di Marx. Non ha senso discutere sui compromessi che si potrebbero trovare tra il marxismo e i movimenti di contestazione antitotalitaria. I diritti democratici che Marx criticava come formali in alcune sue opere giovanili, sono molto di più che diritti borghesi: sono oggi i diritti per cui si battono gli uomini che lottano contro il totalitarismo».

Con un intervento allineato su una tematica vicina a Solgenitsyn, Franco Venturi ha sottolineato l'importanza della tradizione nella storia del popolo sovietico bollando il marxismo come «follia e allucinazione»: alla fine qualcuno ha fischiato.

Con Carlos Franqui il tiro si è spostato su Cuba. «La rivoluzione era stata fatta per la libertà, libertà dall'imperialismo americano e dalle sue industrie che ci soffocavano. Ma poi è arrivato il governo dell'Urss e un apparato militare si è sostituito al popolo. Santiago Carrillo, il segretario del partito comunista spagnolo, riconosce in un suo libro che la Russia non è socialista. Opporsi a Breznev non significa essere contro il socialismo. Piuttosto, se essere antisocialista significa opporsi alle persecuzioni e alla prigione, allora anch'io come tanti altri sono antisocialista».

Ma nonostante le precisazioni iniziali di Bobbio, la tentazione di alzare il tiro e di spostare la mira dallo stato sovietico all'eurocomunismo e in particolar modo al Pci è emersa in più di un intervento.

«In 35 anni di vita in Urss ho incontrato meno marxisti di quanto non ne abbia visti in Italia — *ha detto tra l'altro Vladimir Bukovsky* —. Oggi a Torino ho incontrato una persona che mi ha raccontato di essere stata espulsa dalla Fiat perché era contro il sindacato. Questo significa che anche qui i comunisti hanno raggiunto un certo potere e i sindacati cominciano a perseguitare quelli che non sono d'accordo».

E Grigorenko ha rimproverato al sindaco Novelli di non essere intervenuto all'incontro di ieri e in risposta ad una domanda del pubblico ha accusato senza mezzi termini i partiti dell'eurocomunismo ed il pci in particolare: «Ritengo che il pci abbia delle responsabilità nella repressione del dissenso in Urss. Avevo indirizzato diverse lettere ai suoi dirigenti e so che due di queste sono state ricevute ed utilizzate come prove nel processo a mio carico».

Il dibattito successivo ha dato l'impressione di imboccare questa strada. A Bobbio è stata fatta una domanda di questo tipo: «La Costituzione italiana, che non ammette la ricostruzione del partito fascista, può aprire le porte ad una dittatura stalinista?».

«Certamente no» *ha risposto seccamente e non senza imbarazzo Norberto Bobbio.*

Spesso la tua STITICHEZZA

...può dipendere da una impropria alimentazione. Verdure, frutta, pane integrale sono alimenti che regolano naturalmente il tuo intestino.
Vi sono momenti, però, che la stitichezza può dipendere da fattori diversi, come poco moto e vita sedentaria.
Allora si rende necessario intervenire in modo appropriato.
Per non irritare il tuo intestino, per farlo funzionare bene, oggi puoi provare le Gocce Euchessina, un farmaco che tu stesso puoi dosare secondo le tue necessità.
Otterrai così che il tuo intestino funzioni bene senza dosi eccessive.
Gocce Euchessina: tante gocce quante te ne occorrono.

Seguire attentamente le avvertenze e le modalità d'uso.

AUT. MIN. SAN. N. 4433

Le risposte a «Come guida papà»

Papà è fanatico delle pulizie

I ragazzi che desiderano ancora partecipare al concorso «Stampa Sera» - Automobile Club sul tema «Come guida papà?» devono sbrigarsi: il tempo massimo scade entro sabato prossimo. Le risposte devono essere inviate a «Stampa Sera» concorso «Come guida papà?», via Marenco 32 oppure via Roma 80. Le migliori verranno pubblicate, moltissime riceveranno i premi offerti da Fiat, Lancia, General Motors, Alfa Romeo, carrozzeria Bertone, Fernet Branca ed altre ancora. Ricordiamo che ogni lettera deve portare ben chiaro nome cognoe, indirizzo e numero telefonico dell'autore, con la sua classe scolastica.

«Il mio papà si innervosisce facilmente quando guida, allora comincia a suonare il clacson agli altri per farli scostare. Il mio papà non va forte, però dice sempre che gli altri sono delle lumache. E' un fanatico della pulizia della sua auto (ha una 127 mattone), mi sgrida sempre se salgo sopra con le scarpe sporche e se la prende anche con i miei gatti se salgono sopra: dice che gli rovinano la carrozzeria. Tutti i sabati va vicino ad un torrente e le fa fare il bagno, così l'ha sempre bella lucida la domenica. Una cosa che mio papà non sopporta è guidare tirando molto le marce: dice che il motore patisce e poi si fa troppo baccano, allora lui guida dolcemente e risparmia benzina. Mio papà è 21 anni che ha la patente e senza incidenti, solo una volta delle mucche che tornavano dal pascolo le hanno strisciato una porta con le loro code». (Fabrizio Meina, via Verdi 70, Candiolo, classe quarta, scuola elementare).

dal 1906
PASTA del CAPITANO®
dott. Ciccarelli

DENTI BIANCHI
Formula originale del dottor Ciccarelli

L'elenco di chi ha aderito ad «Orizzonte Piemonte»

I ristoranti a menù programmato

ROBERTO BIASIOL

Concludiamo con il terzo elenco, la rassegna dei ristoranti che hanno aderito all'iniziativa promossa da *«Orizzonte Piemonte»* per un menù a prezzo programmato. Come è noto si tratta di un folto gruppo di locali, 111 per l'esattezza, che a richiesta praticano un prezzo concordato, vino compreso, per un menù progeammato di specialità regionali che comprende una prima portata, una seconda ed un dessert.

Tutti i ristoranti aderenti portano all'ingresso ben visibile, un cartello di *«Orizzonte Piemonte»* e all'interno viene presentata la lista dei piatti convenzionati.

MENU' da L. 4000 (vino compreso)

Montevecchio: v. Montevecchio 13, Torino.
Del Toro: v. Torricelli 59, Torino.
Imperia: c. Unione Sovietica 445, Torino.
Da Cremo: v. S. Quintino 3, Torino.
Sarti: v. Genova 99, Torino.
Piatto d'Oro: v. B. Galliari 9, Torino.
Scrimali: p.za Repubblica 24, Torino.
Concordia: c. Unione Sovietica 125, Torino.
Toscana: v. Giachino 71, Torino.
Soccio: v. Vanchiglia 16, Torino.
Il Cavetto: c. Umbria 20, Torino.
Corrado: c. Bramante 53 bis, Torino.
Luciano: v. Cecchi 60, Torino.
Paolo: v. Giotto 21, Torino.
Stazione Porta Susa: p.za XVIII Dicembre, Torino.
La Cavallotta: v. Valsesia 6, Novara.

MENU' da L. 6000 (vino compreso)

Sorriso: v. S. Secondo 43, Torino.
Neri: v. Giulia di Barolo, Torino.
Il Torchio: v. Braccini 57, Torino.
Montebianco: c. Montecucco 58, Torino.
Italia: strada Superga 45, Torino.
La Fiorentina: v. Saluzzo 6, Torino.
Campagnolo: c. Casale 162, Torino.
Tre Colonne: c. Rosselli 1, Torino.
Orizzonte: p.za IV Novembre, Asti.
Mulino: c. Vercelli 2, Borgosesia.
Lago Maggiore: v. V. Veneto 27, Lesa.
Oasi: strada Statale 10, Porto Voghera.
Vittoria: v. Roma 14, Tigliole d'Asti.
Savona: v. Carlo Alberto 127, Nizza Monferrato.
Da Italo: p.za Garibaldi, Nizza Monferrato.
Pietro: p.za Mazzini 13, Ovada.
Al Brik: v. Roma 1, Ronco Biellese.

MENU' da L. 9000 (vino compreso)

Lago di Codana: Montiglio d'Asti.
Della Corona: c. Marenco 11, Novi Ligure.
Da Lino: fr. S. Giulio 26, S. Damiano d'Asti.
Torino: v. Vocchieri 108, Alessandria.
Castello S. Giorgio: S. Giorgio Monferrato.
Cichin: v. Orfanotrofio 7, Biella.
Macallè: v. Boniperti 2, Momo.

MENU' da L. 12.000 (vino escluso)

Villa Monfort's: Castiglione Torinese.
Tastevin: c. Siccardi 15 bis, Torino.
Del Barcaiolo: p.za del Popolo 23, Arona.

Dal 1929
FURBATTO IMMOBILI
Piazza Lagrange, 1
TORINO - Tel. 544.566
STUDIO IMMOBILIARE DR R FURBATTO

ECONOMICI

7 Offerte lavoro e impiego

AGENZIA immobiliare assume giovane dinamico facilità parola presenza pratico città con auto propria da inserire nella propria organizzazione offresi stipendio mensile più provvigioni. Tel. 591.220.
AZIENDA costruzione macchine da imballaggio cerca persona che parli inglese e francese da inserire nell'ufficio commerciale per viaggiare in Italia e all'estero. Tel. 290.292.
SOCIETA' settore metalli preziosi offre ottime possibilità guadagno anche a tempo libero a 10 persone dinamiche per organizzazioni di vendita. Tel. al 534.235.

TAIT cerca acquisitori-trici pratici mercato e trattative immobiliari. Si offre eventuale inquadramento e rimborso spese con provvigioni adeguate alle effettive capacità. Tel. 447.0754.

8 Rappresentanti

ARGENTO fabbrica bigiotteria catename Valenza Po, organizzazione rete vendita cerca venditori-venditrici Tel. 0131 92.708

15 Autovetture

A.A.A.A.A. AUTO RICCABONE corso Svizzera 63 tel. 745.213 - Cx Pallas, Gs, Dyane 6, Alfetta, Spitfire R 6, 127, 128, Prinz L 126, 124. Nuova: Citroen, Innocenti, A 112. Assistenza tel. 761.843. Aperto festivi.
A.A. FIERA dell'auto dispone ogni tipo e marca, nuove oppure garantite. Permute, pagamento vostro piacere anche senza cambiali. Quando avete visitato tutti visitate noi. Grazie. Corso Siracusa 33.
A. FIAT nuove consegna 48 ore ottime valutazioni del vostro usato lunghe rateazioni Fiat Autofrancia corso Francia 341.
A. LANCIA autoccasioni di prestigio come nuove: Beta HPE con aria condizionata Beta coupé 1600 1800 2000 Beta Montecarlo Fulvia coupé Bmw 318. Autofrancia corso Francia 341.
A112 126 500 127 128: occasioni favolose con garanzie 6 mesi. Lunghissime rateazioni, permute senza anticipo. Setauto, corso Trapani 116.

ACQUISTIAMO
cerchiamo auto in buone condizioni non sinistrate. Autostandar corso Belgio 179, tel. 896.548, via G. di Barolo 3-D, tel. 831-751.

ACQUISTIAMO
comperiamo vetture di 2 o 3 anni offrendo il prezzo più alto. Autocommercio corso Orbassano 72.

ACQUISTIAMO in contanti autovetture non sinistrate massime valutazioni Autofrancia corso Francia 341.
ACQUISTIAMO pagando massimo 126, A112, 127, 128, 131, 132, Alfaromeo, Bmw, Beta Corso Raffaello 3, telefono 658.001
ALFETTE B 73 74 75 76 Alfasud sprint 78 Alfasud berlina 74 75 76 77 5 m. Beta berlina 2000 76 Beta coupé 74 Monzeglio e C. via Caboto 35 Torino tel. 595.666.

ATTENZIONE
vendonsi minimo anticipo vasta gamma vetture d'occasione garanzia. Corso Orbassano 72, telefono 581.008 - Autocommercio.

AUTOBIANCHI A112 Elegant e Fulvia coupé recenti perfette ottime occasioni Lancar corso Regina Margherita 270.
AUTOCCASIONISSIME: giardiniera 500, Peugeot 104, Dyane 6, Citroen GS, R6, K15 coupé, Volkswagen maggiolone, Mini, Simca, 125 ultimo tipo, Prinz, Manta coupé. Setauto corso Trapani 116.
BMW automobili vendita assistenza ricambi alla concessionaria Cas. via Pinelli 14, tel. 489.194 488.277.

COMPERIAMO
auto super valutazioni. Autodestefani, corso Grosseto 55.

COMPERIAMO
vetture recenti grande valutazione pagamento subito per contanti senza spese Lincarauto, corso P. Oddone 68.

CONCESSIONARIA LINCARAUTO
Simca 1000 quota contanti L. 492.000. Simca 1100 quota contanti L. 610.000. Simca 1307 quota contanti L. 925.000. Il rimanente in rate mensili senza cambiali Corso P. Oddone 68, corso Orbassano 72.

CONCESSIONARIA Renault gruppo Marelio corso Dante 44, telefono 694.713-14 oltre alla nuova gamma Renault abbiamo vasto assortimento usato con garanzia.

CONTANTI
subito comperiamo autovetture tutte marche non sinistrate. Soima, corso Giulio Cesare 186, telefono 205.1977.

ESPOSIZIONE
auto tutte le marche Autodestefani corso Grosseto 55.

FULVIA coupé recenti perfette e A112 Elegant ottime occasioni Lancar corso Regina Margherita 270.

FURGONI CAMIONCINI
pullmini comperiamo purché buone condizioni. Disponiamo assortimento diesel e benzina anche rialzati pagamento rateale leasing garanzia totale. Autostandar, via Giulia di Barolo 3/D, tel. 831.751 896.548.

LAND - ROVER
disponiamo vasto assortimento recenti guida sinistra inoltre acquistiamo massime valutazioni Autostandar via G. di Barolo 3-D e corso Belgio 179. Tel. 831.751 896.548.

L'USATO SOIMA
ti conviene. Prova Soima, corso Giulio Cesare 186, telefoni 205.1977 205.2005.

MERCATO AUTOCARRI VEICOLI COMMERCIALI
nuovo e usato, tutta la gamma Fiat-Om, consegne sollecite, finanziamenti anche Sava Leasing. Pelliera F.lli 725 746 725.864, corso Francia 30 di Collegno.

MERCEDES diesel 240/5 anno 1976 Giulia diesel anno 1976 Peugeot 8 diesel 1975 Monzeglio e C. via Caboto 35 tel. 595.666.

MONTEDONE piazza Adriano 1, tel. 443.300, Concessionario Volkswagen Porsche Audi occasioni: Porsche 2700 coupé, Giulia diesel, Peugeot diesel 504 e 304, Scirocco, Cabriolet, Mini Clubman, A 112, Simca 1000, Triumph Spitfire, Renault 5 TL.

OSART Alfa Romeo vende Giulia 1300 nuova super anno 76 colore avorio interno panno tabacco via Frejus 12. Telefoni 447.280 442.351.
OSART via Frejus 12, tel. 442.280 442.351, vende stupenda Alfetta 1.8 colore faggio unico proprietario modello 76.
PRIVATAMENTE vendo 124 normale 40 mila bellissimo ogni prova. Telefonare 335.4220.
PRIVATO vende bellissima 127 fine 73 bianca accessoriata permuta. Tel. pasti 372.434.
PRIVATO vende X19 vetri azzurrati lunotto termico ruote perfette condizioni permute. Tel. pasti 772.931.
RENAULT Concessionaria Soima, corso G. Cesare 186, grande vendita nuovo Renault e usato tutte marche. Telefoni 205.1977 205.2005.
SIMALDI concessionaria Volkswagen Audi corso Francia 262. Tel. 790.736 vasto assortimento occasioni con garanzia camioncini furgoni pulmini: Fiat 238 carro furgone promiscuo, 241 carro impianto a gas camioncino doppia cabina furgone Renault Estafet impianto gas, 241 Diesel trasporto mobili.

SCOTT AUTOVETTURE
Fiat Lancia e Autobianchi semestrali nuove di tutte le marche pronta consegna, vasto assortimento usato, permute, rateazioni. Corso Turati 15, telefono 595.878.

SIMCA 1000
recente in garanzia L. 890.000 unico proprietario vende. Tel. 472.047.

SIMONI SAS
vende Bmw 320 aria condizionata, metallizzata, 23 mila km, perfetta. Tel. 598.393.

STRATOS fine 76 come nuova km 4000 Monzeglio e C. via Caboto 35 tel. 595.666.

TUTTO DIESEL
Grande assortimento Mercedes, Opel, Peugeot, Golf, Land-Rover, Jeep Commando, pullmini furgoni vendiamo garantiti, inoltre acquistiamo massime valutazioni Autostandar via G. di Barolo 3-D corso Belgio 179, telefoni 831.751 896.548.

VENDIAMO rateando selezionate 126, A 112, 127, 128, 131, 132, Alfaromeo, Bmw, Beta. Corso Raffaello 3, tel. 658.001.

VI PRESENTIAMO
la Chrysler Simca Horizon 1100 cc 1300 da L. 3 milioni 995 mila compreso iva. Concessionaria Lincarauto, corso Principe Oddone 68; corso Orbassano 72.

127 occasionissima come nuova L. 1 milione 320 mila altra 3 porte L. 1 milione 520 mila, sufficienti 200 mila anticipo lunghe rateazioni eventuale permuta. Setauto corso Trapani 116.
128 occasionissima, come nuova L. 1 milione 290 mila sufficienti 200 mila anticipo lunghe rateazioni, eventuale permuta. Autofrancia corso Francia 341.

16 Motocicli

GARELLI Motobecane velomotori di marca garanzia di efficienza. Borgaretto, via Casenave 2, tel. 342.350.
SUZUKI 380 nero 1977 perfetto vendo. Telefonare 591.901.

18 Acquisto alloggi

A.A. CASABIANCA acquista in contanti alloggi liberi in Torino tel. 549.234 535.597.
A. ABBISOGNA alloggio libero in Torino o prima cintura di 2-3-4 vani più servizi. Pagamento contante tel. 543.600.
A. ACQUISTO appartamento libero 2 camere tinello cucinino in qualsiasi zona. Dettagliare telefonando 650.5988.
ACQUISTIAMO stabili in blocco con pagamento contanti purché in Torino invitiamo mediatori ed amministratori a segnalare possibili acquisti compensi e condizioni verranno versati alla definizione. Telefonare 536.936.
ACQUISTO libero entro un anno appartamento composto di salone 2-3 camere cucina doppi servizi in stabile signorile piano alto zone: centro Crocetta Crimea. Telefonare 548.123.
ACQUISTO in contanti alloggio 1-2 camere e cucina anche in periferia tel. 535.366.
ACQUISTO appartamento 2-3 camere salone doppi servizi possibilmente box pagamento contanti. Tel. 513.017.
ACQUISTO in contanti da privato libero 2-3 vani servizi S. Rita dintorni. Tel. 958.0091.

AL PROBLEMA
di vendere alloggi, interi stabili, ville, rustici, con la garanzia del pagamento per contanti, realizzando il massimo e per una vendita immediata... un'unica soluzione!
CASALEGNO
la garanzia di un nome. Corso R. Margherita 7, 835.493.

APPARTAMENTO libero in Torino acquistiamo direttamente 2-3-4 camere e servizi, pagamento in contanti. Telefonare 518.725.

BONINO
via Goito 2, tel. 650.2024 650.8664, acquista in contanti per propria clientela alloggi liberi in Torino e prima cintura. Assicurasi serietà rapidità e garanzia.

CENTRO
immobiliare cerca per la sua clientela appartamenti stabili in Torino e cintura garanzia di pagamento in contanti rapida vendita. Telefonare 650.5387-370.

EUROIMMOBILIARE ricerca appartamenti liberi in Torino pagamento contanti. Tel. 658.613 via Nizza 141.

EUROCASE
acquista permuta i vostri immobili senza spese a vostro carico garantisce pagamento contanti rapida vendita. Tel. 547.470, 513.681, 513.725, 513.748 via San Quintino 43 Torino.

FISIM S.P.A.
compra pagando in contanti appartamenti liberi in Torino telefono 595.273 595.897.

GRATUITAMENTE
qualificata società immobiliare valuta con personale competente e senza alcun impegno: alloggi, ville, stabili, rustici, terreni in Torino e cintura. Tel. 447.0754.

INVESTIMMOBILI
CAPISCE LE CASE E LE VENDE
senza spese, con pagamento contanti, rapidamente e con serietà. Tel. 011 500.035 503.040 504.075.

IMMOBILIARE S. PAOLO
acquista direttamente appartamenti liberi occupati qualsiasi zona scopo investimento. Telefonare 505.000.

ITALCASE
ti assicura la vendita dell'alloggio ti garantisce la totale vendita dello stabile, ti offre una consulenza completa. Tel. 512.870.

PROPRIETARIO OFFERTA acquista per contante villa o palazzina con giardino in Torino telefonare 599.457.

UNION CASE
DICE TUTTO PRIMA
valutiamo gratuitamente i vostri immobili anche alloggi singoli e se vorrete ci affiderete l'incarico di vendita. Tel. 349.777.

19 Vendita alloggi

A.A. VILLETTA libera in Settimo Torinese recente costruzione 3 camere salone tinello cucinotta bagno sottotetto spazioso garage giardino vendo 59 milioni 300 mila tel. Riva 585.333.
A. IN nuova signorile palazzina a 15 minuti verso Lanzo in collina alloggi di 117 mq: soggiorno 2 camere cucina 2 bagni giardino, 37 milioni 300 mila meno mutuo. Telefonare 581.735.

A. SERIM vende via Monginevro 51 adiacente piazza Sabotino appartamenti camera cucina servizio ingresso 6.600.000; 2 camere cucina servizio ingresso 10.600.000 dilazioni pagamento. Tel. 519.801.

A. VIA GARIBALDI
uso investimento di 4 vani terrazzo di 50 mq L. 25.000.000 possibili dilazioni. Tel. 696.2758.

ADIACENZE corso Francia (Collegno) libero recente salone 2 camere cucina doppi servizi 42 milioni mutuo 3 milioni sufficiente contanti 50%. Tecnimmobili, 781.073.

A. UNIONCASE
349.777 A. via Passo 10 ang. via Nizza. 2 ca[…] cucina, bagno 11.800.0[…] camere, cucina, […] 16.800.000, pagamento a[…] lato da mutuo fondiario[…]

ADIACENTE corso Francia Cascin[…] ca recente libero camera tinello cu[…] no bagno piano quarto vende […] 539.385.
ALLA residenza «I Fiori» di Cre[…] no (Vc) impresa Papillo vende app[…] menti signorili da 2 a 5 camere […] servizi (in palazzine da 12 appart[…] ti) vendo privato, giochi, mutuo, […] tazioni. Cantiere via Felicita ango[…] Odetti, telefono 011 943.082.
ALLOGGIO Borgo Vittoria: ingres[…] camera cucina e servizio, L. 3 milion[…] mila dilazionabili. Sabatelli Imm[…] 835.359.
ALLOGGIO recente libero S. Rita […] posto di 3 camere cucina bagno […] alto piano secondo vende CMI 53[…]
ALLOGGIO signorile libero signorile […] so Tassoni salone 2 camere cucina […] zi ottavo piano vendo 47 milion[…] mila tel. 530.544.

BARRIERA MILANO
via Monterosso 8, iniziamo frazion[…] in piccola casetta quattro piani, […] dernata nelle parti condominiali. […] gi due-tre camere cucina servizi. […] favorevoli, posizione veramente co[…] mita. Visitateci sul posto. Edil-Cas[…] 548.104.

Bielli vende in corso Re Umberto […] uso ufficio alloggio 3 camere cucin[…] vizi L. 47 milioni 500 mila. 539.690 - 510.968.
Bielli vende in via Borgosesia allo[…] camera cucina servizi cantina L. […] lioni 300 mila dilazioni. Tel. 5[…]
BORGO Vittoria Edil-Residence v[…] camera tinello cucinino mutuo dil[…] Tel. 650.5539 - 650.8409.
CETRALEDILE vende fronte […] Francia signorile panoramico libe[…] lone 3 camere cucina biservizi. 530.163.

(Continua)

sapier

sceglie te la casa che fa per voi: noi vi finanziamo con il "mutuo su misura"

Oggi potete acquistare il vostro appartamento come e dove volete, noi vi finanziamo con il "mutuo su misura". La formula del "mutuo su misura" è un'esclusiva FIN IMMOBIL e vi consente di programmare il rimborso secondo le vostre esigenze, con rate costanti, crescenti o decrescenti, come preferite.

Ciò non esclude la possibilità dell'estinzione anticipata, parziale o totale, in qualsiasi momento, con rimborso degli interessi. Basterà un breve preavviso. Inoltre vi offriamo gratuitamente la nostra assistenza e consulenza finanziaria frutto di una lunga esperienza nel settore.

fin immobil s.p.a.
CENTRO FINANZIARIO IMMOBILIARE
TORINO - PIAZZA STATUTO 15 - TEL. 546.486/546.945

LE CUCINE IN VIA AMENDOLA 12
SCHIFFINI STILFORM
L'ARREDAMENTO IN PIAZZA STATUTO

VI PRESENTIAMO LA CHRYSLER SIMCA
HORIZON
CHRYSLER
CONCESSIONARIA CHRYSLER SIMCA MATRA
Società LINCARAUTO
Corso P. ODDONE 68 - Corso ORBASSANO 72

CHIESA SPORT
per rinnovo locali
vende con sconti del
30% 40% 50%

Pellicce
Capi in pelle
e renna
Articoli sportivi
e per campeggio
Tennis - Ciclismo
Moto - Subacquea

Marmotta F. 370.000
Castoro selvaggio 700.000
Visone P.I. 1.200.000
Visone Tras. Past. 1.750.000
Ski Roc e ST. 110.000
Giubbotti pelle 36.000
Soprabiti pelle 70.000

TORINO - Via Nizza 149
Tel. 6.963.525 - 6.963.977

PIANEZZA - La "Villa Papa Giovanni,, che [redacted] riesce ad [redacted] benestare regionale

Clinica moderna, funzionante e vuota

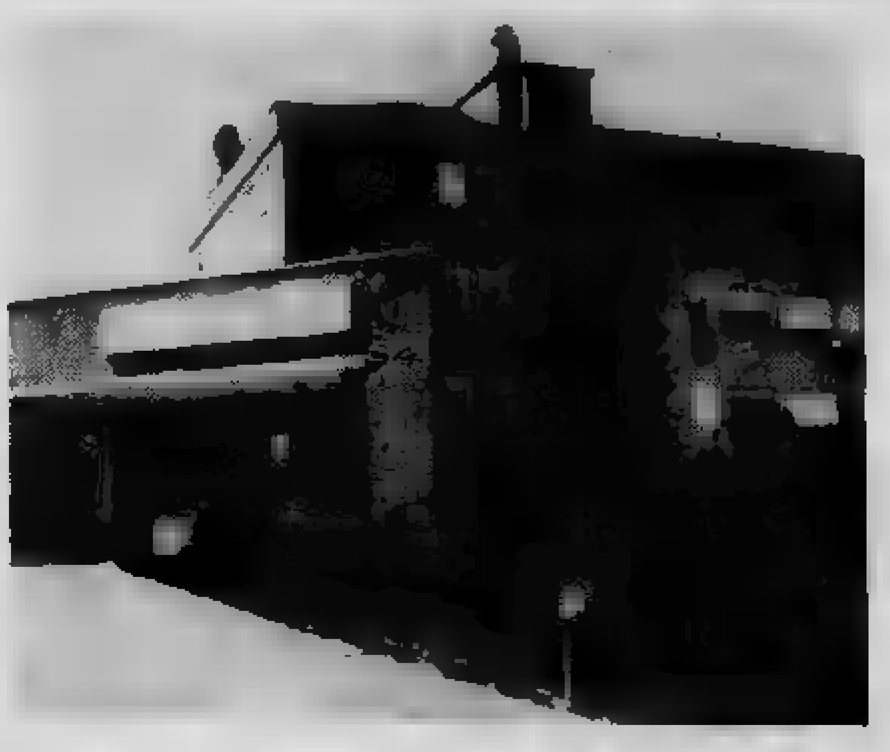

JOSE' LEVA

La situazione ospedaliera della zona Ovest [redacted] Torino diventa ogni giorno più precaria. Rivoli, Collegno, Grugliasco, Alpignano [redacted] Pianezza, hanno a disposizione un solo ospedale, quello ultracentenario di Rivoli.

Centottanta posti letto, in strutture fatiscenti, per 150 mila abitanti. Otto anni fa, per iniziativa del Comune, [redacted] incominciato a costruire un ospedale nuovo. Il progetto contemplava, per il costo [redacted] sei miliardi, un nosocomio capace di [redacted] posti letto. *«Tra cinque o sei anni al massimo* — disse in quell'epoca l'allora sindaco [redacted] Rivoli, prof. [redacted] — *la popolazione della zona potrà disporre [redacted] un moderno ospedale».*

La speranza [redacted] volontà politica dell'amministratore e del clinico (Donadio è chirurgo), [redacted] sono però bastate [redacted] conservare in termini accettabili la realizzazione del progetto. A distanza di otto anni [redacted] dopo aver speso [redacted] miliardi, [redacted] nuovo complesso — che nel frattempo è stato modificato nel progetto originale — sono state costruite solo le strutture portanti. Difficoltà nel reperire i soldi prima, e intoppi burocratici poi, hanno fatto sì che il costo — grazie anche alla svalutazione della lira — salisse a [redacted] miliardi.

Sei mesi fa la Regione Piemonte ha stanziato quattro miliardi per ultimare almeno una parte del progetto (150 posti letto). Anche con i soldi nelle [redacted] per questioni di varia natura, il nuovo ospedale (che sta diventando un ospedale d'oro come quello di Bari) [redacted] cresciuto di un centimetro.

«Sperare che per la fine del 1978 [redacted] era nelle previsioni — ha detto Donadio — *[redacted] pronti i tanto attesi posti letto [redacted] ormai un'utopia».* Nella luce [redacted] quest'amara realtà si [redacted] innestata da tre anni una vicenda dai risvolti inconsueti.

Nel '74 una ditta, ottenuto il benestare dal Sindaco e [redacted] Regione, ha costruito [redacted] Pianezza in Strada San Gillio 75 un modernissimo complesso per il ricovero [redacted] la cu[redacted] degli ammalati, specie lungodegenti: 136 posti letto disposti [redacted] tre piani, [redacted] attrezzature cliniche d'avanguardia. Camere ad uno [redacted] due posti con servizi igienici individuali, telefono, televisione, frigorifero, impianti centralizzati [redacted] aspirazione [redacted] ossigeno, laboratori di radiologia e analisi.

«L'Amministrazione di allora — ha ricordato il sinda[redacted] di Pianezza, Domenico Chiapperini — *ha dato volentieri il benestare per la costruzione della clinica poiché ha visto nell'iniziativa la soluzione a molti [redacted] problemi ospedalieri che travagliano [redacted] tempo la [redacted] Pianezza [redacted] circondario, trentamila abitanti circa, [redacted] solo [redacted] hanno un pronto soccorso, [redacted] neppure trovano [redacted] posto letto per i propri ammalati nel raggio di parecchi chilometri».*

Ai primi di luglio [redacted] 1975 la casa [redacted] cura e riposo, che oggi [redacted] è chiamata *«Villa Papa Giovanni XXIII»*, [redacted] terminata. Ottenuti tutti i visti e i pareri necessari dal medico provinciale e versati i contributi richiesti, ha chiesto alla Regione di poter aprire i battenti. Il permesso non fu concesso e [redacted] anno dopo, il 7 luglio '76, è stata approvata la legge 38 che vieta *«il rilascio di autorizzazioni all'apertura di case di cura private sino all'entrata in vigore della legge regionale di approvazione del piano ospedaliero, [redacted] comunque per [redacted] periodo non superiore [redacted] un anno».*

«Di fronte a quest'atteggiamento della Regione — dichiarano oggi il comm. Pietro Camerlengo, amministratore delegato della casa di cura — *non ci [redacted] rimasto altro che ricorrere al T.A.R. Secondo noi la Regione non poteva impedirci l'apertura di [redacted] clinica costruita, [redacted] tutti i crismi della legalità,*

Camerlengo

un anno prima dell'entrata in vigore della legge». Il Tribunale Amministrativo Regionale [redacted] stato dello stesso parere: in data 11 ottobre 1977 ha dato torto alla Regione dichiarandola inadempiente, anche perchè in [redacted] data *«il divieto di rilascio [redacted] nuove autorizzazioni introdotto con la legge [redacted] aveva cessato [redacted] operare, essendo trascorso più di un anno dall'entrata in vigore della legge stessa».* La Giunta regionale però ha ignorato il fatto, costringendo la [redacted] di cura a ricorrere per la seconda volta [redacted] T.A.R. affinché la sentenza fosse eseguita. Il 27 febbraio 1978, infine, la Giunta regionale ha deliberato un nuovo rifiuto richiamandosi al D.M. del 5-8-1977.

Di fronte [redacted] questi fatti il Tribunale Regionale (Presidente Lo Jacono, primo referendario Barbieri, referendario Calvo), sentite le relazioni dell'avv. Dal Piaz patrocinatore di Villa Papa Giovanni, e degli avv. Crosetti [redacted] Majorca difensori della Regione, [redacted] 21 marzo scorso ha condannato ancora la Regione Piemonte, intimandole di pronunciarsi entro 30 giorni sulla domanda presentata il 20 luglio 1975 dal Commendator Pietro Camerlengo per l'apertura della casa di cura privata. In [redacted] contrario sarà nominato entro venti giorni un commissario «ad acta» che, entro un mese deciderà in merito.

Il lungo braccio di ferro tra la [redacted] di cura [redacted] la Regione [redacted] dunque per avere termine. Sarà interessante vedere chi riuscirà [redacted] spuntarla, anche se le parole contenute nell'ultima sentenza [redacted] T.A.R., [redacted] sembrano lasciare molto spazio al dubbio. *«La Regione Piemonte è [redacted] pronunciarsi sulla domanda del ricorrente* - [redacted] scritto i giudici - *ispirandosi alla regola di iniziativa economica, vincolata solo [redacted] eventuali norme limitative già operanti alla data della notifica della sentenza dell'11-10-1977 di questo Tribunale e libera da ogni obbligo di [redacted] contestuale di altre eventuali domande, essendo tale obbligo venuto [redacted] insieme con la decadenza della legge Regionale n. 38 del 1976».*

«Speriamo che ora la Regione — ha commentato il [redacted] Camerlengo — *ci rilasci la tanta attesa autoriz[redacted] che, sotto il profilo ospedaliero, mi pare di grande utilità per tutta [redacted] zona a nord-ovest di Torino. Noi, che nel frattempo per non lasciare inutilizzato il capitale, abbiamo adibito [redacted] parte dei posti letto [redacted] ricove[redacted] per anziani, [redacted] abbiamo alcuna intenzione di operare fuori dai canoni di un nor[redacted] ospedale. Siamo disposti a convenzionarci [redacted] la Regione ed altri Enti assistenziali, sottostando [redacted] tutte le indicazioni [redacted] legge. Al li[redacted] siamo anche pronti a cedere le strutture ad un ente pubblico od ospedaliero: il prezzo per ogni posto letto è [redacted] circa [redacted] di quello che costerebbe oggi [redacted] sua costruzione».*

---

11 MAGGIO

Visite di leva

[redacted] 20 aprile [redacted] riaffisso in tutto il territorio cittadino il manifesto [redacted] chiamata alla leva [redacted] giovani nati nel 3° e 4° trimestre dell'anno 1959.

Le visite avranno inizio l'11 maggio 1978 presso il Consiglio [redacted] Leva [redacted] Torino [redacted] corso Lepanto 3.

E' cristianamente [redacted] all'affetto dei suoi cari

Maria Tinelli ved. Solaro

[redacted] 74

Ne dànno [redacted] annuncio il figlio Vincenzo con la moglie Aida Serrino, la figlia Luciana col marito [redacted] pe Ceppi e figlia Silvia, il fratello Vittorio e famiglia, parenti tutti. Il funerale avrà luogo domani, giovedì 27 corrente, ore 15,45 partendo dall'ospedale.
— Chieri, 26 aprile [redacted]

Maria ed Agostino Ceppi, unitamente ai figli e nipoti, sentitamente partecipa[redacted] al dolore di Luciana, Enzino e Aida per [redacted] perdita della carissima MAMMA.

Prendono viva parte al dolore di Enzino e Luciana per la perdita della loro cara MAMMA gli amici:
Beppe e Luciano Boero
Germano ed Olga Bosotti
Rosanna, Ferruccio e Laura Fasano
Mario ed Elisa Galottino
Ottavio e Pina Mariano
Marisa Piovano Ronco
Nanni, Maria e Silvia Quaglioni
Adriana e Mimma Rizzo
Felice Vergnano
Armando, Marisa, Dario e Guido Vergnano
Riccardo e [redacted] Valpot.

Giovanna, Tino, Gigi e Lucio Peretti sono affettuosamente vicini [redacted] Enzino, Aida e famiglia per la triste scomparsa della signora

[redacted] Tinelli ved. Solaro

— Chieri, 26 aprile [redacted].

[redacted]ni e Giorgio Ronco e famiglie partecipano al dolore dell'amico [redacted] per la scomparsa della MAMMA.

Il Rotary Club [redacted] Chieri partecipa al grave lutto che ha colpito il socio architetto Enzino Solaro per la perdita della mamma, signora

Maria Tinelli ved. Solaro

— Chieri, 26 aprile 1978.

Le famiglie Tabasso commosse partecipano al [redacted] dell'architetto En[redacted] Solaro e dei famigliari [redacted] scomparsa della [redacted] sig[redacted]

Maria Tinelli ved. Solaro

— Chieri, 26 aprile 1978.

La Direzione della Filatura Valvaraita S.p.A. si associa al dolore dell'architetto Enzino Solaro per la perdita della mamma, signora

[redacted] Tinelli ved. Solaro

e porge a tutti i familiari della [redacted] parsa le più accorate condoglianze.
— Busca, 26 aprile 1978.

Rosita e Giancarlo Piovano, Marisa e Domenico Vergnano, Ermanno e Lele Vergnano, Maria, Laura e Piero Vergnano si uniscono [redacted] dolore di [redacted] Enzino per la scomparsa della mamma

Maria [redacted] ved. [redacted]

— Chieri, 26 aprile 1978.

Anita Tinelli e famiglie sono vicine a Luciana ed Enzino nel loro grande dolore.

E' salita in cielo

Giovanna Dutto

laboriosissima, fedelissima collaboratrice. Lo partecipa la famiglia Salengo.
— Passatore, 25 aprile 1978.

E' mancata

Vittoria Lorenzetti ved. Artino

L'annunciano i figli Pietro con Rina, Giuliana [redacted] Giancarlo, i nipoti Maria Vittoria, Anna e Mario, parenti tutti. Un ringraziamento al dottor Franco Leca per le cure prestate. F[redacted]rali giovedì ore 15, viale Vittorio Veneto 3.
— Chivasso, 26 aprile 1978.

Giuliano e genitori piangono la cara nonna VITTORIA.

Maddalena [redacted] affettuosamente partecipa al lutto.

Le famiglie Angela e Franchini ricordano affettuosamente la cara VITTORIA.

Gli amici di Pietro e Giuliana:
Romano Ardeino
Alberto Russo
Remigio Russo
Carlo Borca
Gino Borca
Italo Borca
Giuseppe Capone
Martino Fassio
Liliana Comba
Enrico Gastaldi
Sergio Lavagno
Piero Passera
Giovanni Pasteris
Carlo Rosso
Michele Sarasso
Giovanni Scalvenzo
Ugo Tenio
Mario Visca
Mario Vogliotti
famiglia Seriore
partecipano al lutto.
— Chivasso, 26 aprile 1978.

Giuseppe e Teresa Gallo con Anna, Mario e [redacted] Emanuele partecipano al dolore [redacted] Giuliana e fa[redacted]a.

Mario Chesta e Sergio Audisio partecipano al grande dolore dell'a[redacted] Massimo per la scomparsa della mamma sig.ra

Maria Cugnasco

— Torino, [redacted] aprile 1978.

La UPIR s.p.a. partecipa [redacted] lutto del collaboratore dott. Massimo Cugnasco.

La Direzione e Dipendenti tutti della FRATUR s.p.a. partecipano al lutto del dott. Cugnasco per la scomparsa della mamma sig.ra

[redacted] Cugnasco

— Torino, 26 aprile [redacted]

Franca e Gigi Revelli partecipano [redacted] dolore di Massimo.

E' [redacted]

Linda Folli ved. Pellegrino

Addolorati lo annunciano figli, genero, nuora, [redacted] e parenti tutti. Funerali oggi ore 16 ospedale Molinette (via Santena). La presente quale partecipazione e ri[redacted]
— Torino, 27 aprile 1978.

Direzione e [redacted] Casa [redacted] Torino partecipano al dolore del ragionier Giovanni Pellegrino per il decesso [redacted] madre

Linda Folli ved. Pellegrino

— [redacted], 26 aprile 1978.

Il Presidente [redacted] ed il Consiglio [redacted] partecipano con vivo cordoglio la prematura scomparsa del [redacted] generale della Compagnia

dott. Vincenzo Bianco

la cui umanità [redacted] competenza rimarranno sempre vive nel ricordo di [redacted] gli amici [redacted] collaboratori.
— Roma, [redacted] aprile 1978.

[redacted] della Cosida Assicurazioni si unisce [redacted] cordoglio [redacted] famiglia per la prematura scomparsa del

dott. Vincenzo Bianco

Direttore generale
— [redacted], [redacted] aprile 1978.

I [redacted] della [redacted] partecipano con [redacted] cordoglio al [redacted] re della famiglia per [redacted] prematura [redacted] parsa del direttore generale della Compagnia

dott. Vincenzo Bianco

— Roma, 26 aprile 1978.

Il P[redacted] tutto della Cosida [redacted] razioni partecipa sentitamente al [redacted] per [redacted] scomparsa [redacted]

dott. Vincenzo Bianco

Direttore generale della Compagnia
— Roma, 26 aprile [redacted].

Maria Pia e Fabrizio [redacted] ricordano con fraterna amicizia

Vincenzo Bianco

La prematura scomparsa ci unisce nel dolore alla famiglia.
— Roma, 26 aprile 1978.

A funerali avvenuti la moglie [redacted] la sorella Clelia ed i nipoti tutti, commossi ringraziano, nell'impossibilità di [redacted] singolarmente, tutti coloro che, [redacted] la presenza, gli scritti e la preghiera hanno voluto onorare la memoria del caro

[redacted] Grignolio

Un particolare ringraziamento al [redacted] Riccardo Ferrero e famiglia [redacted] al dott. Luigi Roatta e famiglia.
— Torino, 27 aprile 1978.

Ha raggiunto la sua Tina

Giuseppe Icardi (Pinin)

di anni 81
[redacted] Fiat

Lo annunciano il fratello, le cognate, il cognato, i nipoti e parenti tutti. Funerali in Bussoleno ore 15,30 giovedì 27 [redacted] cappella dell'Annunziata.
— [redacted], 26 aprile [redacted]

Cristianamente [redacted] mancata

Margherita Operto

anni 75

Addolorati lo annunciano, sorelle, fratelli, cognati, cognate, nipoti, parenti tutti. Funerali oggi [redacted] 15,30 partendo da corso Marche 8.
— Torino, [redacted] aprile 1978.

E' serenamente [redacted]

Giuseppe Moruzzi

[redacted]

Lo piange [redacted] famiglia.
— Alessandria, 27 aprile 1978.

Partecipano addolorati alla scomparsa della signora

[redacted] Zabert

Bato Lilia Balbiano
Nanni Cecilia Chieli
Luciano Marisa Lenotti,
Ioe Mirella [redacted] Pisotti
— Torino, 26 aprile 1978.

Partecipano al dolore del sig. Gilberto Zabert per la scomparsa della mamma

[redacted] Zabert Toniolo

Giovanni Ardissone
Angelo Bellocchio
Sabena Bonderan
Gianni Casalegno
Giovanni Chiapella
Ettore Cavallo
Renzino Ceregalo
Piero Cavagnera
Vincenzo Dantonio
Francesco Dentis
Gabriele Decoma
Giorgio Ghilardini
Gobbo Giglio
Salvatore Ianelli
Luciano Lesa
Guido Nicola
Vito Macchia
Giacomo Maschera
Aldo Muratore
Luciano Ottone
Giuseppe Pairis
Antonio Rigorini
Vittorio Seriori
Giulio Zorzi
— Torino, 26 aprile [redacted].

Maria Giovanna e Attilio Legger sono fraternamente vicini alla famiglia di Gilberto.

Si uniscono al dolore [redacted] dottor Sergio Zabert e signora:
Lorenzo e Marisa Cesari
[redacted] Fanilei
Italo e Daniela Matteucci
Filippo e Eugenia Montera
Riccardo e Lyda Santarelli.

Cristianamente [redacted] mancato all'affetto dei suoi cari

Albino Anselmo

A funerali avvenuti ne danno il doloroso [redacted]ncio la moglie [redacted] il figlio [redacted] moglie Lucia De Leo le nipotine Elena, [redacted], Annarita, la figlia Fiorella i nipotini Patrizia, Stefano, la sorella Florina e parenti tutti. Un ringraziamento a quanti [redacted] partecipato al grande dolore che ha colpito la famiglia per la perdita del l'amatissimo marito e papà.
— Torino, 26 aprile 1978.

E' mancato ai suoi cari

[redacted] Maino

Cav. Vittorio Veneto
ex pompiere

Addolorati lo annunciano: la moglie, i figli Vello, Olido, Enrico con rispettive famiglie, fratello, sorella, cognati, nipoti e parenti tutti. Funerali oggi 27 ore 14,30 nella parrocchia N.S. della Salute. [redacted] presente [redacted] partecipazione e ringraziamento.
— Torino, 25 aprile 1978.

E' [redacted]

Maria Fiorio ved. Fissore

Lo annunciano: fratelli, sorelle, nipoti e parenti tutti. Funerali oggi 27 alle ore 10 ospedale Molinette. La presente è partecipazione e ringraziamento.
— Torino, [redacted] aprile 1978.

Cristianamente [redacted] mancato

Luigi Vastapane

di anni 75

Addolorati lo annunciano [redacted] moglie Margherita [redacted]to, i figli Tommaso con la moglie Caterina, Anna Maria, Giuse con Franco, la sorella Rosa, suocera, cognate, cognati, nipoti, cugini e parenti tutti. Una preghiera. I funerali avranno luogo venerdì 28 alle [redacted] 10 partendo da via Vittorio Veneto 11.
— Riva presso Chieri, 26 aprile 1978.

Giuseppina Berruto è affettuosamente vicina a Rina e figli.

Vivamente addolorate partecipano le famiglie:
Battista Ronco
Sergio Sola
Paolo Berruto
Matteo Casalis
Costanza Berruto ved. Milone
Giancarlo Piana
Carlo Cerale
Luigi Berruto

Franco Bechis e famiglia partecipano al dolore della famiglia Vastapane.

Le famiglie Vergnano, Longo, Appendino, Zorzi, partecipano profondamente al dolore di zia Rina e figli per la scomparsa del caro zio LUIGI.

[redacted]lia e Antonio Delmastro si uniscono [redacted] dolore [redacted] Tommaso e famiglia per la perdita [redacted] caro PAPA'.

Cristianamente è mancato ai suoi cari

Mario [redacted]

Lo annunciano la moglie Vittorina, la mamma, i [redacted] Susanna, Gi[redacted]e, Andrea, la suocera, cognati, nipoti e parenti tutti. Funerali domani venerdì ore 10,15 dall'ospedale San Vito.
— Torino, 26 aprile [redacted]

La famiglia Pagani partecipa al dolore di Vittorina [redacted] figli.

Le famiglie Bocchio, Bononi, Bucchieri, Cavaletto, Marino, Violai prendono viva parte all'immenso [redacted] l'amico Giuseppe [redacted] famiglia.

Giocatori Dirigenti Gruppo Sportivo Valentino Mazzola sono vicini a Giuseppe e famiglia [redacted] scomparsa del PADRE.

E' mancato ai suoi cari

Alfonso Gonella

di anni 63

Addolorati ne dànno annuncio la moglie Marisa Revelli, la figlia Ro[redacted] con il marito Gustavo Quaglia e il piccolo Alfonso, il figlio E[redacted] moglie Elvira Gallo e i piccoli Massimiliano e Raffaella, i fratelli, le sorelle, le cognate, i cognati, nipoti e parenti tutti. Funerali [redacted]ranno luogo giovedì 27 c.m. alle ore 15 partendo dall'abitazione dell'estinto.
— Ceva, [redacted] aprile 1978.

E' mancato all'affetto dei suoi cari

Vito Bongiovanni

Cavaliere di Vittorio Veneto

Lo piangono la moglie, con Nini e Alfredo, nipote Nino e famiglia, cognati, cognata, nipoti parenti tutti e le affezionate Tina e Anna [redacted]. I funerali [redacted]no luogo giovedì 27 c.m. alle ore 14,30 con partenza dall'ospedale Nuova Astanteria (largo Gottardo).
— Torino, 27 aprile 1978.

Munito dei conforti religiosi si è spento dopo breve e [redacted] malattia [redacted]

N.H. COMM. ING. ARCH.

Carlo Schiavo-Campo

Addolorati l'annunciano a funerali avvenuti: [redacted] sorella [redacted] ved. Gandolfo, la cognata Maria, i nipoti Paolo a Renata, Leopoldo e Beatrice, Vittoria e Giacinto Zito, Salvatore e Hazel, i pronipoti e parenti tutti.
— Torino, 23 aprile 1978.

[redacted] amici devoti e fraterni:
Mico Du [redacted] de Warnaffe
dott. S[redacted] Firpo
barone Mario Gallotti
Mary Baynum
piangono assieme ai familiari la scom[redacted] del caro

N.H. COMM. ING. ARCH.

Carlo Schiavo-Campo

Cap. [redacted] artiglieria a cavallo
— Torino, 23 aprile 1978.

Improvvisamente è mancato all'affetto dei suoi cari

Giovanni Ferraro

Ex combattente
Invalido di [redacted]

Ne dànno il triste annuncio la [redacted] Elsa Riva, i figli Gigi e Bianca [redacted] il marito Silvio e nipoti Micaela e Paolo che tanto adorava, il fratello Arturo e famiglia, i suoceri, i cognati, nipoti e parenti tutti. I funerali avranno luogo a Montemagno venerdì 28 ore 15 partendo dall'abitazione dell'estinto. Non fiori ma opere di bene (Casa di riposo di Montemagno).
— Montemagno, 27 aprile 1978.

E' morto a Nuoro all'età di [redacted] si

sen. avv. Antonio Monni

Ne dànno l'annunzio la mo[redacted] Tina Debernardi, il figlio Luigi con [redacted] e i nipoti Antonio, Giorgio, Francesco, Mariangela e Alessandra; [redacted] figlio Riccardo con [redacted] e i nipoti [redacted] e Giorgia; il ge[redacted]omenico M[redacted] e i nipoti Annunziata, Salvatore, Antonio, Stefano, Raffaele e Michele. I funerali avranno luogo oggi alle ore 16,30 partendo da via Aspromonte.
— Nuoro, 27 aprile 1978.

La [redacted]iglia Frecchia partecipa al lutto che [redacted] colpito la [redacted]iglia Carelli per l'improvvisa [redacted] dell'amico

Teresio Carelli

— Grazzano Badoglio, [redacted] aprile 1[redacted].

Anna e Giorgio Degiovanni partecipano al lutto che ha colpito Lucia e Ugo.

Serenamente è [redacted] all'affetto [redacted] suoi [redacted]

Teresa [redacted] ved. Leone

Ne dànno il triste annuncio nipoti, parenti tutti. Funerali oggi 27 ore 14,30 corso Unione Sovietica 220. La presente è partecipazione e ringraziamento.
— Torino, 27 aprile 1978.

E' mancata

Elena Trovò

L'annunciano fratello, sorelle, nipoti e parenti tutti. I funerali oggi 27 ore 14,30 nella parrocchia Santo Antonio Abate.
— Torino, [redacted] aprile 1978.

ECONOMICI

19 Vendita alloggi

CASALEGNO A eccezionale frazionamento via Mazzini ang. via Calandra: 1 camera, cucina, servizio da L. 5.900.000; muri di negozio con retro L. 12.000.000. Facilitazioni pagamento. Tel. 885.962 832.904 835.394 835.493.

CASALEGNO B libero via Reggio (adiacente via Catania) 2 camere cucina ingresso servizi balconi cantina L. 23.000.000 dilazionabili. Tel. 885.962 832.904 835.394 835.493.

CASALEGNO C libero Leinì (To) recente in palazzina: 2 camere tinello cucinino servizi cantina box auto giardino condominiale. L. 35.000.000 compreso mutuo. Tel. 885.962 832.904 835.394

CASALEGNO D via Vivaldi (Barriera Milano) 1 camera tinello cucinino ingresso servizi balcone cantina. Lire 24.000.000 facilitazioni di pagamento. Tel. 885.962 832.904 835.394 835.493.

CASALEGNO E libero settembre via Reano (adiacente via Monginevro) 2 camere tinello cucinino servizi solaio lire 27.000[redacted] dilazionabili. Tel. 885.962 832.904 835.394 835.493.

CASALEGNO F libero via Cibrario (Statuto) 3 camere cucina ingresso servizio ripostiglio balconi cantina. Lire 25.000.000 dilazionabili. Tel. 885.962 832.904 835.394 835.493.

CASALEGNO G libero recente via Fratel Teodoreto (adiacente corso Corsica) camera tinello cucinino servizi giardino condominiale. L. 22.500.000 compreso mutuo. Tel. 885.962 832.904.

CASALEGNO H libero recente corso Mediterraneo (Crocetta) 2 camere tinello cucinino ingresso servizi balconi cantina L. 27.500.000 compreso residuo mutuo fondiario Tel. 885.962 832.904.

CASALEGNO I libero recente via Leinì (Barriera Milano) soggiorno camera cucinotto ingresso servizi cantina. Lire 27.500.000, facilitazioni pagamento. Tel. 885.962 832.904 835.394 835.493.

CASALEGNO L libero via Po (centro) soggiorno, camera, tinello, cucinino, ingresso, servizi, cantina, lire 27.000.000 facilitazioni pagamento Tel. 885.962 832.904 835.394 835.493.

CASALEGNO M eccezionale frazionamento Grugliasco (To) 2 camere tinello cucinino servizi da L. 14.000.000; box auto da lire 1.500.000 Facilitazioni pagamento. Tel 885.962 832.904 835.394.

«CASAPIU'» vende libero Crocetta appartamento 3 camere cucina bagno, con sovrastante grande mansarda 33 milioni 400 mila più mutuo 4.600.000 Tel 768.857 - 947.204.

CONSULEDILE 535.322 vende a prezzo di realizzo [redacted] corso G. Cesare in stabile decoroso camera cucina 3 milioni 500 mila.

CORSO GIULIO [redacted] piazza [redacted] 225 appartamento ultimo piano: [redacted] 2 camere cucina bagno e doccia, collegato con piano sovrastante mansardato di tre locali servizio lavanderia. Prezzo affare 58 milioni. Mutuo e dilazioni. Immobili Italia, telefoni 585.836 505.890.

CORSO Lecce piano secondo alloggio 1 camera tinello cucinino servizi cantina solaio vendesi facilitando pagamento. Per visite e informazioni tel. 851.061.

ECCEZIONALE via S. Teresa 15 vendiamo recentissimi miniappartamenti composti: ingresso-soggiorno, disimpegno notte con armadiate, camera letto, bagno completo, terrazzino. Ottime possibilità di investimento prezzi a partire [redacted] L. 31 milioni. Dilazioni. Visitateci sul posto. Edil-Case, tel. 548.154.

EDILPIEMONTE vende A. Libero Santa Rita vicinanza chiesa ampio 2 camere tinello cucinino servizi piano quarto costruzione moderna tutti i servizi Telefonare 530.880 513.022.

EUROCASE A vende libero corso Peschiera angolo corso Trapani saloncino 2 camere cucinotta servizi 30.000.000 e mutuo dilazioni. Tel. 547.470 513.681 513.681. via San Quintino 43.

EUROCASE G vende libero zona Stadio corso Agnelli 2 camere cucina servizi stabile signorile doppi balconi 27.000.000 e mutuo dilazioni. Tel. 547.470 531.725 via San Quintino 43.

EUROCASE P vende villa bifamiliare Val Salice costruzione recentissima seminterrato 6 posti auto 2 piani fuori terra composti da saloncino 2 [redacted] cucina doppi [redacted] terrazzi lavanderia. Tel. 531.003 545.643.

EUROCASE H vende libero subito corso Brunelleschi mq 150 salone 2 camere cucina doppi servizi doppi ingressi volendo box 50 milioni più mutuo Tel. 531.003 545.642. Corso Matteotti 3.

FISIM spa adiacente corso Sebastopoli casa unifamiliare libera soggiorno tre camere cucina ampio scantinato mansarda box [redacted] posti carrai 85.000.000 trattabili facilitazioni pagamento. Tel. 595.273 599.897.

FISIM [redacted] libera Bo[redacted] villa bifamiliare primo [redacted] soggiorno due camere [redacted] cucinino servizi [redacted] mansarda 75 mq piano rialzato [redacted] no due camere tinello cucinino servizi garage doppio cantina giardino 3000 mq mutuo fondiario dilazioni. Tel. 585.902 581.739.

EUROIMMOBILIARE vende strutture di ville salone 3 camere tavernetta giardino zona collinare di S. Mauro. Tel. 638.613.

FROSSASCO villa nuova panoramica 7 vani, servizi, box, 3000 mq terreno. Tel. 443.138.

IMPRESA vende a Piossasco via Rivalta 13 in piccolo condominio con giardino e parco giochi bambini ultimi alloggi rifinitissimi salone 2 camere cucina doppi servizi box auto mutuo [redacted] interessi 8 e dilazioni. Per informazioni sul posto o telefonare 906.46.00.

IMPRESA vende direttamente ultimi appartamenti [redacted] 2-3 camere doppi servizi verde privato. Via Cesa, tel. 690.3171.

IPI A Libero, ristrutturato, S. Salvario: soggiorno, camera, cucinino, bagno più due camerette mansardate. 37.800.000. Telef. 511.382 537.066.

LIBERO CENTRALE via Morosini 12 alloggio 2 camere cucina servizio 12 milioni 800 mila dilazionabili. Immobili Italia tel. [redacted] 505.890.

LIBERO adiacenze corso Traiano pied-à-terre camera cucinotta servizi 15 milioni dilazioni. Ifim 516.278 - 519.583.

[redacted] 4 [redacted] cucina, termo bagno ascensore box L. 35 milioni dilazionabili. Sebastiani immobili. 603.359.

LIBERO S. [redacted] Barletta semi attico, termo, bagno ascensore, 3 vani vendo lire 23 milioni 900 mila dilazioni. [redacted] 483.429.

LIBERO prospiciente Fiat Mirafiori alloggio panoramico nuovo camera tinello box auto mutuo dilazioni Commit 595.376.

LIBERO adiacenze corso Ferrucci ristrutturato 3 camere cucina servizi 32 milioni 500 mila dilazioni. Fim 516.278 - 519.583.

LIBERO via Gorizia attico 2 camere cucinotta servizi ampio terrazzo 31 milioni [redacted]. Ifim 516.278 - 519.583.

[redacted] adiacenze piazza Vittorio 2 camere cucina servizi esterni 10 milioni dilazioni. Ifim 519.583 - 516.278.

LIBERO centralissimo uso ufficio 4 vani servizi 28 milioni mutuo. Ifim 519.583 - 516.278.

LIBERO adiacenze piazza Vittorio anche uso ufficio 8 camere cucina biservizi [redacted] milioni dilazioni. Ifim 516.278 - 519.583.

MAPPANO (3 km da corso Vercelli) consegna settembre nuovi signorili 2-3-4 camere cucina bagno prezzi da 7 milioni 500 mila più mutuo e dilazioni. Malora SpA 736.625.

LIBERO corso Umbria camera tinello cucinino servizi 15 milioni più dilazioni. Ifim 519.583 - 516.278.

MIRAFIORI appartamenti nuovi, ottimali, una-due camere, tinello, cucinotto, servizi semplici e doppi. Ufficio [redacted] via Barletta 17. Accesso da via [redacted] di Ruffia. Prezzi concorrenziali. Mutuo fondiario e ipotecario agevolato. Edil-Case tel. 548.154.

MONOCAMERE in casa albergo attrezzata con servizi vendonsi corso Giulio Cesare [redacted] Rivolgersi cantiere, tel. 510.208.

OCCASIONE privato vende bellissima camera tinello servizi mutuo 6% Mirafiori. Telefono 342.197.

PIOSSA[redacted] zona ideale per vivere tranquillamente vicino alla grande città. Appartamenti [redacted] camere, tinello, cucinotto, servizi L. 27 milioni 500 mila; tre camere, cucina, servizi L. 30 milioni. Eccezionali pagamenti: 10% al contratto, 10% alla consegna [redacted] chiavi, oltre il [redacted] di mutuo fondiario, rimanenza mutuo ipotecario agevolato. Visitateci. Piossasco, via Cavour 70 (seguire segnaletica Edil-Case). Edil-Case Torino tel. 548.154.

OCCASIONISSIMA vendo camera tinello servizi piazza Galimberti L. 9 milioni 200 mila. Mutuo e dilazioni. Edil-Case, tel. 548.154.

PINO Torinese ville signorili panoramica superficie abitabile mq 300 giardino mq 3500 vende Torincase 515.318.

PORTA NUOVA [redacted] vendiamo bellissima mansarda mq 130. Rivolgersi ufficio vendite piazza Carlo Felice 80. Edil-Case, tel. 548.154.

UTIP 519.894 547.828 vende villa libera nuova a Cambiano salone 2 camere cucina lavanderia garage mansarda giardino.

UTIP 547.828 vende a Bagnolo Piemonte rustico restaurato su 2 piani con piccolo giardino e orto, 15 milioni 900 mila.

UTIP 519.894 vende 3 alloggi Nichelino stessa casa, corso Torino, camera tinello servizi ognuno; buon reddito; rateazioni.

VIA DEI QUARTIERI 4 In stabile [redacted] completamente ristrutturato vendiamo appartamenti liberi molto signorili camere cucina e servizi di grandi dimensioni mutuo fondiario e facilitazioni. Edil Case tel. 548.154.

VILLA collina San Mauro, nuova, ampio giardino, 4 servizi, porticato privato vende 135 milioni più 30 milioni mutuo. Accettasi parziale permuta. Tel. 894.208.

VILLA dopo Sassi recente bellissima nel verde 2000 terreno coperto da folta pineta piante pregiate ecc. 10 vani autorimessa tripli servizi urge vendere. Telefonare 543.549.

VILLA San Gillio 20 minuti da Torino in complesso di 12 unità tennis giochi bocce e bimbi v[redacted] privato: salone 3 camere cucina 3 servizi, mutuo a permute. Immobili Italia 585.836 505.890.

VILLE Impresa vende nella collina di Piossasco prezzo da 85 a 130 milioni meno mutuo ed eventuali dilazioni. Tel. 906.4600.

[redacted] Domande [redacted]

A. AGENZIA Comba telefono 760.890 558.539 cerca alloggi vuoti arredati uffici qualunque dimensione e zona massima serietà.

BONINO via Goito 2 ricerca per clientela selezionata alloggi qualsiasi dimensione. Telefonare 650.3024 - 650.[illegible]

CERCHIAMO alloggi 1-2 camere possibilmente servizi qualsiasi zona cauzione referenze. Telefonare 544.461.

DIRIGENTE aziendale cerca in Torino salone 2-3 camere cucina e servizi. Telefonare 328.233 ore ufficio.

REFERENZIATO cerca Torino o cintura alloggio anche ammobiliato libero entro 2 mesi. Tel. 472.454, via S. Donato 74.

21 Offerte [redacted]

A. AFFITTASI alloggetti ammobiliati indipendenti 110 mila 140 mila mensili stessa casa. Riva via S. Secondo 49.

ABBIAMO alloggi arredati signorili, servitissimi uso pied-à-terre o abitazione stessa casa. Agenzia Rubiolo 751.825.

ABBISOGNANDOVI alloggi vuoti arredati comuni signorili uffici stessa casa Agenzia Comba, via Sacchi 14. Telefono 558.539.

AFFITTANSI locali uffici [redacted] palazzo centro direzionale Autop[redacted] Torino ad un quarto d'ora piazza Castello, superficie totale mq 3500 destinabile uno utenza o più utenti anche piccole dimensioni, locali ancora da suddividere con divisori mobili secondo esigenze clienti. Per informazioni telefonare Costruzioni Generali Prefabbricate 011 240.123-02-638.636.

ALLOGGIO ammobiliato zona piazza Rivoli 3 camere cucina servizi mensili 250 mila tel. 544.936.

[redacted] Traslochi

ABRAMI [redacted] traslochi furgoni imbottiti per Torino e dintorni, viaggi settimanali per Roma, N[redacted]. Telefonare 701.705.

AUTOTRASLOCHI per città mare montagna Meridione, ecc. furgoni imbottiti personale specializzato. D'Amore. Telefono 301.700.

24 Mobili, arredi

A. AFFARONI da Raspino, il [redacted]ficio dell'usato. Mobili per arredare la vostra casa a prezzi vantaggiosissimi. Consegne a domicilio qualsiasi località. Prima di spendere il triplo, rivolgetevi a Raspino via Cirio 2, angolo via Ciriè. Telefono 287.368.

ARMADIONI veneziani con letti incorporati lusso lire 50 mila e 60 mila porta; cucine componibili lusso, camere veneziane, comò, comodini noce, letto ottone combinati 1 milione 500 mila salotto dralon lire 340 mila. Ritiriamo mobili usati. Corso Francia 280, via Isiglio 74, via S. Donato 96.

ARTIGIANO tappezziere vende salotti in stoffa e in pelle da L. 700 mila. Assia via Volta 14 tel. 535.595.

COSTA NIENTE venirci a visitare al sotterraneo dell'arredamento in via Catania 46 angolo corso Traiano, 3000 mq di esposizione di mobili di ogni stile e prezzo, la nuova gestione vi offre camere letto 745 mila, soggiorni 590 mila, salotti letto 325 mila, camerette 197 mila, armadioni 6 porte stagionati 395 mila, ingressi 98 mila, sedie 14 mila 500, materassi 22 mila e tante altre occasioni anche fine serie in offerta straordinaria.

GRANDI affari in un piccolo negozio mobilificio S. Maurizio via Verdi [redacted] Torino, [redacted] promozionale di cucina all'americana con sconto 50[redacted] su prezzi inchiodati al 1977. Approfittatene

MOBILIFICIO S. Giovanni corso Francia 280 via Isiglio 74, via S. Donato 96, dieci a quale prezzo volete il salotto soggiorno camere veneziane moderne cucine armadioni ve lo diamo subito. Ritiriamo i mobili usati, visitateci

25 Artigiani, ecc.

DECORAZIONI perfettissime rapidamente tappezzeria compresa 60 mila lavabile 35 mila infissi 9000. Telefonare 333.295.

[redacted] Scuole e istituti

OFFRESI facile redditizio impiego frequentando scuola Ariem Estetica viso corpo manicure maquillage, Istituto Lina Rainero, corso Matteotti 31, telefono 518.688.

36 Nautica

[redacted] usati ottime condizioni con randa fiocco spinnaker Velacentro via Capua 26 Torino. Telefonare 472.484.

38 Animali e veterinaria

RAZZE Mignon in appartamento. Yorkshire, Barboncini, Toy Chihuahua, [redacted], Pekinesi, Shitzus, Maltesi Chow, Cockers, allevamento di Moncalieri vende. Telefonare 740.9177.

[redacted] collezioni

MONETE Ufc. Galleria S. Federico 65, Tel. 544.995 acquista, vende monete oro, argento, antiche, moderne, italiane ed estere. Ufficio cambio monete oro, servizio novità.

45 Ville, cascine, appart. per vacanze, acq.-vend.

A L. 16.500.000 Il Punto Immobiliare S.p.A. vende mq 1200 di terreno collinare con semifabbricato pagamento dilazionato in 3 anni Telefono 638 235.

A Pietra Ligure impresa Giallombardo vende direttamente in meravigliosa posizione appartamenti in costruzione con vista imprendibile sul mare. Giardini privati piscina tutti i comforts agevolazioni di pagamento con dilazioni dirette e mutuo fondiario. Telefonare Torino 011 965.8274, Albenga via Trieste 43/2. 0182 51.779 anche festivi.

(Continua)

PORTA PALAZZO

locale mq 2000 nuova costruzione, magazzini o supermercato, ampie vetrine, vendesi o affittasi.

Scrivere Publikompass 8253 — 10100 Torino.

ANTIQUARIATO

INFORMAZIONE PUBBLICITARIA

TESORI D'ARTE AD ASSISI

Aperto al pubblico il Museo del Tesoro di S. Francesco - L'Ente del Turismo di Assisi ha ottenuto l'adesione delle migliori firme dell'antiquariato italiano - Assicurata la presenza di Luzzetti di Milano e di Giorgio Colombari di Torino.

Assisi, adagiata nella soave piana spoletana in un paesaggio che conforta la contemplazione ed al misticismo e che ben a ragione è stata definita «porta del paradiso» accoglierà dal 30 aprile al 29 maggio affascinanti tesori d'arte che 60 antiquari di tutta l'Italia esporranno nel Sacro Convento sede della VI Rassegna di Antiquariato, rassegna seconda per importanza e suggestioni estetiche soltanto a quella fiorentina di Palazzo Strozzi.

In questa città, e sotto le grandi volte del chiostro che ospiterà la mostra e che vide le raccolte preghiere dei seguaci di uno dei più grandi italiani di tutti i tempi, i visitatori potranno attingere intenso piacere estetico a bronzi rinascimentali del Riccio, del Donatello, del Giambologna, a mobili arazzi sculture romaniche e gotiche, a maioliche e preziosi gioielli antichi in una vasta panoramica dell'arte italiana, francese e inglese.

L'Ente del Turismo di Assisi, unitamente agli infaticabili fratelli Riccardi, antiquari ed organizzatori, ha voluto come le precedenti edizioni, riservare un largo spazio alle manifestazioni collaterali.

Per gli anni precedenti i visitatori ricorderanno le stupende sculture di Moore, meravigliosamente inserite nell'ambiente e la considerevole raccolta di disegni firmati di Goya ed l'antiquario Giorgio Colombari, volle presentare ai visitatori per la prima volta in Italia. Quest'anno sono due le manifestazioni culturali che affiancheranno la

l'apertura al pubblico del **MUSEO DI SAN FRANCESCO** — di cui si dirà a seguito . Avvenimento di portata internazionale che certamente lascerà nei visitatori un ricordo indelebile, in secondo luogo un'ampia panoramica di 180 disegni, opera di FABRIZIO CLERICI, illustranti «L'Orlando Furioso» a cura della signora Adriana Settimi della «Grafica dei Greci» di Roma, che ha tanta esperienza e competenza ha raccolto e diligentemente catalogato per offrirli al pubblico di questa Rassegna.

Della Mostra Antiquaria, in un interminabile carrellata di Stand curati singolarmente da ogni espositore, figurano nomi degni di rilievo: dagli antiquari fiorentini a cominciare da **Botticelli**, già ben noto per la sua collezione di oggetti d'alta epoca di grande livello, a **Paoletti** (anche lui con il collaboratore Giovanni è veterano di tutte le Mostre Nazionali ed Internazionali) con una accurata scelta di oggetti d'alta epoca, alla Maria simpaticamente chiamata la «Madiella» nota in tutte le rassegne italiane non soltanto per la selezione degli oggetti ma per l'originalità della ricerca alla quale ha dedicato e dedica con entusiasmo la sua vita, a **Velo** specialista dei mobili inglesi d'epoca, e del mobile del '700 di Scuola Italiana, a **Luzzetti** di Milano — una firma importante dell'antiquariato nazionale ed internazionale, apprezzato e stimato per la profonda conoscenza del mobile, della maiolica, della scultura d'alta epoca (i collezionisti ricorderanno certamente il suo Stand a di Milano, e la sua collezione nella Rassegna di Firenze).

Seguono **Vettese** di Firenze, di Assisi, organizzatori e promotori di questa Mostra, di Firenze, **Ragazzi** di Padova, di Padova, **Lebole** di Arezzo, **Castro** di Roma, di Roma, **Carloni** di Assisi, **Antinori** di Spoleto, di Arezzo, di Arezzo, **Cacciamani** di Viterbo, **Galeazzi** di Terni, di Anghiari, di Firenze, e molti altri antiquari di Napoli, Bari, Palermo e Genova.

Da Torino interverrà Giorgio Colombari che con il padre Laurent (il quale intraprese, primo in Italia, l'itinerario dell'arte del Sud-Est Asiatico) possiede una delle collezioni d'arte orientale tra le più importanti d'Europa (famosa la esposta alla mostra di Palazzo la stupenda raccolta di Giade di cui alcuni pezzi si possono vedere nella Enciclopedia Treccani).

★★★

Nella rassegna di Assisi inoltre gli acquirenti (soprattutto quelli meno esperti), circostanza inedita ed indice di serietà dell'organizzazione della Mostra, potranno godere, su richiesta, del certificato di garanzia relativo ad ogni oggetto esposto al pubblico sul quale già preventivamente si è pronunziata con severo vaglio critico circa la integrità e l'autenticità una commissione di esperti composta dai più noti studiosi e antiquari italiani e stranieri.

Il fatto è di importanza fondamentale per garantire all'acquirente serietà di vendita per selezionare gli antiquari da coloro che antiquari sostanzialmente non sono.

MUSEO DEL TESORO DI SAN FRANCESCO

Durante la Rassegna sarà aperto al pubblico il Museo del Tesoro di S. Francesco in cui si ammireranno tra l'altro opere di Oreficeria dal XII al XV sec., un arazzo del '400, il palliotto del Pollaiolo, dipinti del 1300-

Ed a questo proposito bisogna veramente dare il meritato riconoscimento alla infaticabile opera che gli architetti romani Marcello e Leone di Castro hanno con tanta dovizia e non sacrifici curato.

L'amico Leone di Castro mi precisava in una intervista concessami recentemente che l'intendimento suo e del fratello è stato quello di dare uno svolgimento cronologico e di facile lettura al vasto pubblico, pur mantenendo il rispetto più assoluto delle antiche strutture gotiche della Sala destinata all'Esposizione.

Ha inoltre tenuto a sottolineare soprattutto che il loro lavoro rappresenta la più chiara dimostrazione della valida collaborazione, che un antiquario può dare nel coordinamento delle attività che gravitano intorno ai «Beni Culturali» ed al servizio di questi beni, agli organi dello Stato e ai Sovraintendenti.

L'Antiquario non va confuso, ha precisato Leone di Castro, né con il venale mercante, né con gli esportatori clandestini di opere d'arte. Il vero antiquario è uno studioso, un tecnico, un amante dell'arte, che nella difesa e del bello svolge opera proficua con alta dignità e senso di responsabilità.

A Leone di Castro, a tutti i suoi colleghi espositori, ai valenti organizzatori, ad Assisi, all'antiquariato italiano i nostri auguri per il successo di pubblico che meritano.

L. G.

MAESTRO DEL XIII
MUSEO DEL TESORO DI S. FRANCESCO

MAESTRO DI FRANCESCO - Sec. XIII
MUSEO DEL TESORO DI S. FRANCESCO

MAESTRO DEI CRISTI BLEU - Sec. XIII
MUSEO DEL TESORO DI S. FRANCESCO

AD ALASSIO

CONVEGNO DI STUDI SUI FIORI LIGURI

«La Genetica e il miglioramento genetico del garofano e della gerbe- questo il tema del convegno, che si concluderà oggi Alassio. Il meeting stato organizzato Camera Commercio Savona, in collaborazione con «Società orticola italiana», con l'istituto miglioramento genetico e di produzione delle se- dell'Università di Torino e con l'azienda di soggiorno.

luogo svolgimento del conve- su Alassio perché gerbere (pian- perenne con fiori solitari) colti- nella provincia Savona e nella confine la provincia di Imperia, soprattutto nell'entroterra stessa Alassio.

Con questo convegno gli organizzatori inteso affrontare problemi scientifici per il miglioramento produzione qualitativa quantitativa, anche per uno scambio di informazione incroci, sulle selezioni ritrovati tro le

Tra le principali necessità è emersa quella di concordare programmazione per soddisfare adeguatamente il mercato.

Sabato il via alla famosa prova di sci alpino

Donne contro forti sciatori nella dura gara Mezzalama

ALDO RASERO

CERVINIA — Quanti, come chi scrive, vivono da vicino le della vigilia del decimo trofeo Mezzalama si domandano, forse con un pizzico galanteria, se quest'anno la classifica verrà ingentilita dalla presenza di tre nomi femminili. Questo perché tra le squadre ne presente femminile della Federazione francese dello sci di Saint-Gervais-les Bains.

La presenza di questa squadra non è puramente simbolica: guidata dalla mogile del commissario tecnico del fondo femminile francese, prima classificata in campo femminile nella Marcialonga quest'anno Inoltre, recentemente, coppia una delle componenti della squadra che partecipa al Mezzalama, si classificata i primi concorrenti al trofeo Rollandoz, a Rhèmes-Notre-Dame.

Già altre volte tra le squadre iscritte ve n'è stata femminile, poiché Mezzalama non ha mai posto il veto donne. Nel 1975 — per la — vi era in una squadra femminile Cai di Macugnaga, una squadra che, detta di Achille Compagnoni, direttore di gara, avrebbe battuto varie squadre maschili. Ma forse per eccesso allenanon è riuscita a superare primo traguardo obbligato passo Verra e, per soli 13 minuti, non ha potuto portare termine gara.

E' eccezionale il fatto che

squadre all'attacco vetta del Castore

scendano delle donne in quanto il Mezzalama, oltre che essere la gara di sci alpinismo più del mondo, la più impegnativa e quindi teoricamente riservata ad elegrandi possibilità le quote percorso: Colle Teodulo m 3390; Breithorn m 3950; Colle Verra m 1; Cima del Castore 4230; Colle del Felik Capanna Quintino Sella m 3620; Naso del Lyskamm 4100; Entdeckunsfelse m 4179; Capanna Gnifetti 3647; Alpe Gabiet 2342. La variante dell'Entdeckunsfelse (Roccia della scoperta), dopo il del Lyskamm, una novità di quedecima edizione ha lo scopo ricordare i sette di Gressoney, che il 17 agosto 1778 aprirono la via al Monte Rosa.

Alla gara partecipano squadre di tre uomini suddivisi nelle categorie: guide, militari, civili.

A due giorni dalla gara — che prenderà via sabato alle e che vedrà le squadre susseguirsi distanza di due minuti l'una dall'altra — sono iscritte squadre in rappresentanza di sei nazioni. Austria: sette squadre civili; Francia: squadra militare, una guide alpine due civili; Germania: cinque squadre civili; Inghilterra: due squadre civili; Svizzera: due squadre civili; infine l'Italia con sei squadre militari, otto di guide e venticinque civili.

Il trofeo Mezzalama ha lo scopo di la memoria grande sciatore alpinista, Ottorino Mezzalama, per valanga nelle Alpi il 23 febbraio 1931, valorizzare lo sci alpinismo e misurare capacità sciistica ed alpinistica dei migliori specialisti in campo internazionale tenuto conto che la velocità in montagna può costituire elemento di sicurezza. Nato nel 1932 ad iniziativa dello Club Torino e della sezione Torino del Cai con il patrocinio quotidiano *La Stampa*, il Mezzalama è stato disputato in sei edizioni dal 1933 al 1938 ed è rinato nel 1971.

La lotta tra la scuola alpidi Aosta per aggiudicarsi la terza vittoria guentemente il trofeo e le Fiamme Oro di Moena per affiancarsi agli alpini con due vittorie purtroppo non ci sarà. le Fiamme Oro Moena sono assenti in quanto impegnate come tutta la polizia per fronteggiare le delicata situazione del momento.

NELL'ALESSANDRINO ALLA ILEF E ALLA SAFIZ

Cooperative di lavoratori salvano l'attività di due aziende fallite

ALESSANDRIA — (e.c.) *E' ripreso il lavoro alla Ilef, un'azienda Felizzano, nell'Alessandrino, specializzata nella produzione di infissi e serramenti legno, dichiarata fallita dal tribunale civile di Alessandria nel novembre dello scorso anno. La fabbrica si è trasformata in una cooperativa di produzione costituita dai lavoratori e deve considerarsi un'esperienza nuova oltre che interessante per la provincia Alessandria, se addirittura per Piemonte.*

L'azienda ha mutato nome, chiama Icif, cioè Industria cooperativa infissi Felizzano, ha potuto riprendere il lavoro grazie alla volontà e al sacrificio dei lavoratori, i quali sono giunti al punto tassarsi per poter disporre primi fondi, nonché all'azione unitaria dei sindacati, partiti, enti locali all'aiuto della Lega cooperative della Confederazione cooperative.

Sulla via della cooperazione si sta intanto avviando un'altra azienda dell'Alessandrino, Safiz del sobborgo San Giuliano, stabilimento per la produzione di stalle modello e silos, a volta fallito lo scorso con sentenza tribunale carico dei responsa- è in corso parte della magistratura procedimento per bancarotta). Proseguendo nei lavori «costruzione» della Safiz-cooperativa, i lavoratori la Fim, con la più ampia collaborazione del Comune e l'opera del sindaco Borgoglio, del vicesindaco Brina del presidente del Comprensorio Notti, hanno compiuto l'ultimo atto nella presentazione al curatore fallimentare e al giudice delegato di tutta la documentazione necessaria per avere in affitto l'azienda.

La Safiz, dicono lavoratori sindacati, è fallita per una cattiva gestione amministrativa. I dipendenti però non si rassegnati a un'ingloriosa fine dell'azienda sia per la sua posizione di prestigio sul mercato, sia per possibilità di ricupero reinserimento nella produzione attraverso la forma cooperativa. La lavoratori ampiamente confermata dalla richiesta parte del mercato della produzione Safiz.

«Già a Verona, alla Fiera dell'Agricoltura, attraverso un'opera di promozione — i lavoratori — siamo riusciti avere un largo consenso proposte di lavoro e di richieste pezzi di ricambio. Inoltre oggi la Safiz-Coop attraverso Tecno-Export può assicurarsi un impianto suinicolo ventiseimila capi, mentre le cooperative agricole ci propongono una serie impianti zootecnici nella Regione Piemonte».

Anche i rappresentanti rete commerciale preesistente al fallimento, che risale al giugno 1977, sollecitano ripresa produttiperché pressati dai clienti che richiedono produzione di impianti Safiz. Ma, mentre la Ilef ha ripreso il lavoro, la Safiz-Coop, i cui dipendenti da quattro mesi sono salario, non gradi farlo: ci si augura pertanto che curatore e il giudice fallimentari, in possesso della documentazione necessaria per decidere sulla riapertura dell'azienda procedano in questo senso in tempi brevi. E' necessario che gli impianti, fermi da nove mesi, e in progressivo deterioramento, possano riprendere al più presto funzionare, per parlare dei grossi sacrifici fatti dai lavoratori in questo periodo.

«Questa struttura industriale — *dicono i dipendenti* — che quarant'anni fa ha portato sul mercato per la prima volta impianti zootecnici moderni deve essere salvaguardata per la sua validità produttiva per la conservazione posti di lavori».

ALBA - Oggi il processo

Banda commerciava "falsi„ per quadri di pittori famosi

ALBA — (*g. f.*) I presunti responsabili di un vasto giro di quadri d'autore falsi compaiono oggi davanti al tribunale di Alba. Sono Maurizio Minola, di 31 anni, ragioniere, residente a Milano in viale Zara 112 ed i pittori Giuseppe Cisotti, di 50 anni, nativo di Molfetta (Bari) e residente a Milano in via Alzaia Naviglio Grande 82 e Leonardo Giaramita, di 48 anni, nativo di Castelvetrano (Trapani) e abitante Milano in via Sappa 3.

Tutti devono rispondere d'aver in circolazione per autentici quadri contraffatti di pittori famosi come Migneco, Brindisi, Gentilini, Cassinari e Lilloni.

I fatti sarebbero avvenuti Alba nel 1975. A carico dei tre imputati vi è inoltre l'accusa d'aver fatto uso di firme, timbri falsi di gallerie e di dichiarazioni autenticità risultate fasulle. A scoprire il «giro» furono i carabinieri di Alba, indicazione di un commerciante d'arte, Giovanni Zennaro. Questi sarebbe stato truffa- all'inizio del 1976 dal Cisotti Giaramita che gli avrebbero appunto venduto alcuni quadri falsi. Accortosi di stato raggirato, lo Zennaro denunciava il fatto carabinieri che, dopo alcune indagini, arrestavano i colpevoli. In tribunale gl'imputati difesi dagli avv. Ponzio e Franco Alba, Barindelli e Corrado di Milano.

IN BREVE

dibattito tra operai cristiani

f.) mondo operaio interpella la Comunità cristiana» è il di che si svolgerà stasera in via Mandelli. Interverrà l'assistente regionale Acli, Matteo Lepori.

Malvicino: dell'ex oggi

(*g. p.*) svolgono oggi pomeriggio a Malvicino, il più piccolo Comune della provincia di Alessandria, con 151 abitanti, i funerali di Adele Gavotti, sindaco del per 13 anni, dal 1962 al 1975. Insegnante di scuola elementare per un quarantennio, Adele Gavotti si è spenta all'età anni. Al momento di andare in pensione assunto le redini del piccolo Comune realizzando un nuovo comunale di tutti i servizi, la scuola elementare, l'acquedotto.

L.: 250 milioni per la palestra

(*g. c.*) Un finanziamento di 250 milioni lire è stato disposto dalla Regione Piemonte a favore del comune di Novi per la costruzione della palestra della nuova scuola media «Boccardo», di via Castelvecchio.

Asti. E' morente

Pensionata depressa si dà fuoco

ASTI — (v. m.) Una pensionata è ricoverata fin di CTO Torino gravissime ustioni. Rosa Mardegan, 54 residente San Paolo Solbrito (Asti), scritto una lettera al parroco addosso del cherosene e raggiungeva piazza principale paese accendeva abiti. Intervenivano alcuni abitanti zona che riuscivano di soffocare le fiamme ma donna alcun grido riportava diverse tutto il corpo. Da qualche tempo la poveretta affetta da depressiva.

Cinema Piemonte

ALESSANDRIA

femmina inf Intrigo Svizzera.
La febbre del sabato sera.
Cristallo: La ragazza dalla pelle di luna.
Galleria: Collage.
Moderno: Un taxi color malva.

ACQUI T

Ariston: L'insegnante va in collegio.
Morte di una carogna
Providence.
Italia: riposo.

MONFERRATO

Moderno: Morte di carogna
La coccolona.
Politeama: Cinema varietà
Vittoria: Piedone l'africa.

CASTELLAZZO

riposo.

NOVI LIGURE

Cristallo: Silvestro il gattopardo
Iris: Il poliziotto senza paura
Italia: La febbre del
Ritratto di borghesia in nero.

OVADA

Spettacolo strip-tease.
L'uomo nel mirino.
Primavera carnale

SAN MONFERRATO

Comunale: Le pon

SERRAVALLE SCRIVIA

Astor: La morte a ieri sera.
Lara:
Moderno: Roma a mano armata
Sociale: Rollercoaster il grande brivido
Le ragazze del ginecologo.

VALENZA

Nuovo Italia: Luna di miele in tre.
(pomeriggio); La moglie erotica (alla sera).
Politeama: Il re dei giardini Marvin

GAVI

Il compagno Don Camillo

ASTI

Lux: riposo.
Piedone l'africano.
Le avventure di Braccio di ferro.
Splendor: Una donna di mano.
Profumo donna
Vittoria: La febbre del sabato sera.

NIZZA MONFERRATO

traccia.
Lux: re sesso.
L'uomo nel
Verdi: teatrale.

CANELLI

Ragno d'oro: Nathaville.

MONCALVO

Agente licenza di uccidere.

CUNEO

Certi piccolissimi peccati.
Sella d'argento.
Italia: riposo.
Il figlio scelcco.

ALBA

Corso: La pretora.
Eden: Metti una sera a cena.
Astra: riposo.

BORGO S. DALMAZZO

Moderno: Morte a Venezia.

BOVES

Nuovo: Carnalità.

BRA

Impero: La spia indaga.
Vittoria: Morte una carogna.

BUSCA

Nuovo: Paolo il caldo

CAVALLERMAGGIORE

S. Giorgio: Cuginetta
di Monate.

CEVA

il gatto 9 code.

Galatori: Uomini si nasce, poliziotti
Nuovo: Il fantasma del palcoscenico

COSTIGLIOLE SALUZZO

Nuovo Moderno: Il pistolero.
di turido
Iris: Preparati la
NO
Astro: La terza mano.
Mezzogiorno fuoco.
Politeama: riposo.

MONDOVI'

La terza mano.
Ferrini: riposo.
Italia: Adele H una storia d'amore.

RACCONIGI

Sociale: Il ritorno di Ringo.

SALUZZO

Civico: Beatrix, schiava sesso.
La mazzetta.
Splendor: Il poliziotto senza paura
Aurora: riposo.
per restauri.
Il reduce.

VERZUOLO

E si mecchiò di
VILLAFALLETTO
Savana violenta.

NOVARA

Divagazioni delle signore in vacanza.
COCCIA: riposo.
Il gigante dell'Himalaya.
riposo.
FARAGGIANA: riposo.
VITTORIA: Piedone l'africano.
Led Zeppelin.
CARLO: I giardini diavolo
ROMA: Good by Amen.
Antonio Gramsci.
LUX: Il gatto.

VERCELLI

Astra: Ninfomania casalinga.
maschio.
Principe: Qual pomeriggio maledetto
Verdi: pigiama giallo
Pericolo negli
Apollo: Notti peccaminose mi-
Impero: Pericolo abissi.
Marconi: Venere indiana
Mazzini: Follie di notte.
Odeon: La mazzetta.
lo mia.

INTERVALLO

Due bottiglie nere

Un classico del «terrore» — *H. P. LOVECRAFT*

RIASSUNTO — Il protagonista viene [illegible] paese dove [illegible] lo zio, il [illegible] Vanderhoof, e qui viene [illegible] sapere che il [illegible] subiva [illegible] tempo l'influsso maligno del sagrestano Foster.

Il cimitero [illegible] Daalbergen [illegible] verde e in ordine, [illegible] quando [illegible] chiesa veniva frequentata, e i fiori accanto alle tombe erano curati amorosamente come in passato. Qualche volta si poteva vedere il vecchio sagrestano intento al lavoro, quasi venisse ancora pagato [illegible] i [illegible] servigi, e quanti osavano avventurarsi nelle vicinanze dicevano che [illegible] continuamente [illegible] il diavolo e [illegible] gli spiriti annidati tra [illegible] mura del camposanto.

Una mattina, continuò a raccontare Haines, Foster era stato visto [illegible] una tomba là dove, il pomeriggio, il campanile [illegible] chiesa getta [illegible] sua ombra, prima che il sole scenda dietro la montagna e immerga l'intero villaggio [illegible] crepuscolo. Più tardi la campana della chiesa, che taceva ormai da [illegible] suonò per [illegible] z'ora rintocchi solenni. E al tramonto coloro che stavano a guardare [illegible] lontano [illegible] Foster portare fuori dalla [illegible] parrocchiale una bara collocata su una carriola; la scaricò nella tomba [illegible] poche cerimonie e colmò la fossa con la terra.

La mattina dopo, il sagrestano andò al villaggio, in anticipo rispetto alle sue abitudini, [illegible] era d'umore assai migliore [illegible] solito. Sembrava disposto a parlare: [illegible] che Vanderhoof era morto il giorno prima, e che lui l'aveva sepolto accanto al reverendo Slott, vicino al muro della chiesa.

Di tanto in tanto sorrideva e [illegible] fregava le [illegible] [illegible] una gaiezza intempestiva e inspiegabile. Era evidente che la morte di Vanderhoof gli dava [illegible] gioia perversa e diabolica.

Gli abitanti [illegible] villaggio notarono una stranezza [illegible] più accentuata nella sua presenza, e lo evitarono il più possibile. Adesso che Vanderhoof era morto si sentivano più insicuri che mai, perché il vecchio sagrestano era ormai libero di gettare i peggiori incantesimi [illegible] paese, dalla chiesa in fondo alla brughiera. Mormorando qualcosa in una lingua che nessuno comprendeva, Foster ritornò indietro per la strada che costeggia la palude.

Fu allora che Mark Haines ricordò di aver sentito il reverendo Vanderhoof parlare [illegible] nipote, cioè [illegible] me. Mi mandò a chiamare, sperando che sapessi qualcosa che potesse chiarire il mistero degli ultimi anni di vita di mio zio. [illegible] curai [illegible] invece [illegible] sapevo nulla [illegible] mio [illegible] [illegible] suo passato: ricordavo solo che mia madre [illegible] [illegible] descritto come un [illegible] taglia gigantesca, ma dotato di poco coraggio e [illegible] poca [illegible] [illegible] volontà.

Dopo aver ascoltato tutto ciò che Haines [illegible] [illegible] raccontarmi, abbassai sul pavimento le gambe anteriori della mia [illegible] e guardai l'orologio. Era pomeriggio avanzato.

«E' molto [illegible] chiesa? — m'informai. — *Crede che possa arrivarci prima del tramonto?»*

«Ragazzo mio, [illegible] vorrà andarci stasera! [illegible] è il posto adatto! — il vecchio tremava [illegible] capo a piedi; si sollevò a mezzo dalla [illegible] tendendo [illegible] mano [illegible] per trattenermi. — *E' una pazzia!»* [illegible].

[illegible] delle sue paure e gli dissi che [illegible] deciso, a qualunque costo, di vedere quella sera stessa il vecchio sagrestano e di liquidare la faccenda il più presto possibile. Non intendevo accettare come verità le superstizioni [illegible] quei campagnoli ignoranti, perché ero convinto che quanto [illegible] appena [illegible] [illegible] putò altro [illegible] [illegible] che una successione di avvenimenti arbitrariamente collegati dalla fervida immaginazione degli abitanti di Daalbergen [illegible] [illegible] malasorte. Non provavo paura né [illegible].

Quando si [illegible] conto che ero [illegible] [illegible] arrivare alla casa [illegible] mio zio prima di notte, Haines mi accompagnò fuori [illegible] suo ufficio e, con una certa riluttanza, mi fornì [illegible] indicazioni necessarie, implorandomi spesso [illegible] [illegible] [illegible] a quella decisione. [illegible] me ne andai mi strinse [illegible] [illegible] come se prevedesse di non rivedermi [illegible] più.

«Stia attento che quel vecchio diavolo di Foster non l'acchiappi! — ripeté più volte. — *Io [illegible] lo avvicinerei, [illegible] notte, per niente al mondo. Nossignore!»* Rientrò nel negozio, scrollando solennemente la testa, mentre io m'incamminavo per [illegible] strada che portava alla periferia [illegible] paesetto.

Camminavo da due minuti scarsi quando avvistai la brughiera di cui [illegible] parlato Haines. La strada, fiancheggiata [illegible] uno steccato imbiancato, portava [illegible] la grande palude, piena [illegible] grandi ammassi d'arbusti che affondavano le radici nella fanghiglia scura. L'aria [illegible] satura di [illegible] [illegible] [illegible] e di putrefazione, e persino nel pomeriggio [illegible] piccole spirali di vapore si levavano [illegible] quel luogo malsano.

Giunto sul lato opposto [illegible] brughiera, svoltai a sinistra. [illegible] Haines mi [illegible] indicato, per [illegible] [illegible] che si biforcava [illegible] via principale. Notai che nelle vicinanze c'erano parecchie [illegible]: erano poco più [illegible] baracche, e denunciavano l'estrema povertà dei loro proprietari. Lì la strada passava sotto i rami penduli di [illegible] salici, che nascondevano quasi del tutto la luce [illegible] sole. Avevo ancora nelle narici l'odore miasmatico della palude, e l'aria era umida e fredda. Affrettai il passo per uscire al più presto possibile da quella tetra galleria.

Poi mi ritrovai nella luce. Il sole, adesso, era librato [illegible] una sfera [illegible] sulla cresta [illegible] montagna, e [illegible] a tramontare [illegible] [illegible] una certa [illegible] davanti a me, [illegible] [illegible] nella sua iridescenza sanguigna, sorgeva la chiesa solitaria.

Cominciai ad avvertire [illegible] stranezza di cui aveva parlato Haines, quel senso di paura che induceva tutti gli abitanti di Daalbergen ad evitare il luogo.

La [illegible] [illegible] pietra dell'edificio, con il [illegible] campanile, sembrava un idolo intorno al quale le pietre tombali s'inchi[illegible] adoranti; ognuna aveva la parte superiore incurvata. [illegible] le spalle [illegible] [illegible] persona inginocchiata, e [illegible] casa parrocchiale squallida e grigia sembrava aleggiare [illegible] uno spettro.

Avevo rallentato leggermente il passo, mentre osservavo la [illegible] il sole, adesso, stava scomparendo rapidamente dietro la montagna, e l'aria umida mi raggelava. Alzai il colletto della giacca e avanzai. Quando risollevai la [illegible], qualcosa attirò il [illegible] sguardo. Nell'ombra [illegible] muro della chiesa [illegible] qualcosa [illegible] bianco: qualcosa che pareva non avere una forma precisa.

Aguzzando [illegible] occhi, [illegible] [illegible] avvicinavo, vidi che [illegible] [illegible] [illegible] nuova, di legno, posta sopra [illegible] tumulo di terra smossa da poco. Quella scoperta [illegible] diede un brivido. Compresi che doveva essere la tomba [illegible] mio [illegible]: ma qualcosa mi disse che non era come [illegible] altre sepolture lì accanto. Non sembrava [illegible] tomba morta. Inspiegabilmente, [illegible] viva, se si può dire che una tomba lo [illegible].

Avvicinandomi ancora, mi accorsi che accanto [illegible] n'era un'altra, un vecchio tumulo sovrastato da una lapide corrosa. Pensai, ricordando il racconto di Haines, [illegible] doveva trattarsi del sepolcro [illegible] reverendo Slott.

In quel luogo non c'era segno [illegible] [illegible], [illegible] [illegible] luce, salii sul dosso dove sorgeva la [illegible] parrocchiale, e bussai [illegible] [illegible] alla porta. Nessuno rispose. Girai [illegible] [illegible] casa e sbirciai dalle finestre. L'edificio sembrava deserto.

Le montagne [illegible] fatto scendere la [illegible] con rapidità disarmante [illegible] momento stesso in [illegible] il sole si era nascosto completamente. [illegible] accorsi che riuscivo a vedere solo a pochi passi [illegible] distanza. Procedetti a tentoni, girai l'angolo [illegible] [illegible] e mi soffermai, chiedendomi cosa fare.

(CONTINUA)

(Tratto [illegible] «Nelle spire [illegible] Medusa», di H. P. Lovecraft, per gentile concessione dell'Editore Fanucci).

L'ANGOLO DELLA MODA

di *Elsa Rossetti*

Le scelte della sposa

La confusa incertezza della situazione economica attuale, la crisi [illegible] alloggi, [illegible] formula dell'unione libera tanto invocata dai giovani hanno rallentato la corsa verso il matrimonio. [illegible] diminuzione, registrata in Italia, [illegible] numero dei matrimoni [illegible] è tuttavia [illegible] forte da fare pensare [illegible] un crollo dell'istituzione matrimoniale. [illegible] si sposa [illegible] ci [illegible] risposa soprattutto di primavera rispettando formalità e cerimoniali in uso [illegible] antica data, seguendo convenzioni e tradizionali[illegible] che nemmeno [illegible] ventata [illegible] anticonformista giovanile è riuscita [illegible] spazzare via.

Attorno [illegible] matrimonio, dal più modesto al più pomposo, ruota [illegible] grosso giro d'affari che [illegible] [illegible] vari settori produttivi. Nel campo dell'abbigliamento [illegible] esempio vengono prodotti da aziende industriali [illegible] artigianali specializza[illegible] oltre quattrocentomila abiti [illegible] sposa all'anno di cui centomila destinati all'esportazione, [illegible] contare il numero imprecisato di capi realizzati nei piccoli laboratori e nelle sartorie a conduzione famigliare.

L'importanza economica del «business-sposa», che si riflette nei trecentomila matrimoni annuali celebrati nel nostro [illegible] dei quali il dieci per cento col solo rito civile, ha fatto nascere a Milano [illegible] Salone dedicato esclusivamente all'abbigliamento nuziale.

All'ultima edizione della rassegna «Milano-Sposa», svoltasi recentemente, erano presenti [illegible] a quarantina di case tra le più importanti comprese quelle appartenenti all'Aipas (Associazio[illegible] Italiana Produttori Articoli Sposa). In questa [illegible] casione [illegible] stato lanciato [illegible] cura dell'Aipas il marchio «SI» allo scopo [illegible] sottoli[illegible] la linea italiana che pur restando nelle tradi[illegible] [illegible] dare un'immagine [illegible] [illegible] attuale che si avventura [illegible] [illegible] tiero del matrimonio».

Ricco [illegible] vario è il repertorio dei modelli dedicati alla sposa. Per la romantica c'è la serie degli abiti stile «via col vento» [illegible] frusciante taffetà, in organza, in merletto arricchiti [illegible] volants [illegible] ruches. La sportiva si troverà [illegible] proprio agio indos[illegible] [illegible] gonna pieghettata [illegible] [illegible] dalla [illegible] di [illegible] morbida realizzato in crêpe de Chine, [illegible] satin o in georgette. La patita del folk non [illegible] [illegible] scegliere [illegible] vestito spagnoleggiante ti[illegible] gitana in organza [illegible] pois animato nella sottana [illegible] [illegible] cascata di volants, completato da uno scialle. L'ingenua, finta e vera che sia, preferirà il fanciullesco [illegible] in [illegible] stile lingerie [illegible] tempi andati, impreziosito [illegible] ricami, passanastri [illegible] entre-deux.

Quando non si hanno le idee chiare circa la scelta della toilette per andare all'altare, sarà meglio affi[illegible] ai consigli degli esperti in materia. Famosa interprete della [illegible] per la [illegible] [illegible] Rosalba, abilissi[illegible] nell'esaltare [illegible] perso[illegible] di ogni singola donna candidata al matrimonio sia con [illegible] creazioni [illegible] tipo tradizionale identificabili nel candore intramontabile dell'abito bianco sia in quelle soffuse [illegible] [illegible] [illegible] pastello quali il glicine, il verde acqua, l'az[illegible] e [illegible] le sfumature dei colori cipria. Dotata da uno squisito senso pittorico per il colore, [illegible] pro[illegible] deliziose [illegible] per[illegible] da motivi floreali [illegible] inoltre [illegible] maestra nel completare l'abito nuziale con le acconciature sempre perfettamente intonate allo stile [illegible] modello.

All'abito da [illegible] «Un abito — [illegible] [illegible] [illegible] [illegible] [illegible] nota creatrice [illegible] eleganze nuziali — che [illegible] [illegible] della cerimonia religiosa, dell'impegno civile, segna [illegible] momento magico, indimenticabile per la donna

Andiamo a bere a «Vinincontri»

Da oggi, a Vinincontri (Palazzo a vela, ore 20) si cambia. Al menu con le specialità langarole si sostituiscono quelli tipici della cucina astigiana, affidati all'impegno e all'entusiasmo dei giovani delle Pro Loco di Montemagno, Penango, S. Caterina di Rocca d'Arazzo. Affiancato a questi menu resta il tagliando di Stampa Sera e Alba Manifestazioni, che dà diritto allo sconto del [illegible] per cento su qualsiasi quantità di vino acquistata presso gli stands di Alba Manifestazioni oppure direttamente presso le [illegible] aziende presentate da [illegible] Manifestazioni e Vinincontri.

Tornando ai cibi, il menu di questa sera prevede: trittini verdi alla «ronsole» (papaveri) ed erbe odorose di primavera; asparagi con la salsa tartara nostrana; agnolotti astigiani al sugo di carne; coniglio in legame al grignolino d'Asti; robiole [illegible] [illegible] [illegible] Langa astigiana; torcèt e nissolà; caffè; [illegible].

Il prezzo, come sempre, è di [illegible] [illegible], esclusi i vini.

STAMPA SERA — **ALBA MANIFESTAZIONI**

VININCONTRI 1978

Con questo tagliando sconto del 10% su qualsiasi quantità di vino acquistata presso gli stands di [illegible] Manifestazioni, oppure direttamente presso le singole aziende presentate [illegible] Manifestazioni a Vinincontri.

SUPERTOMBOLA!

N° 25 — CARTELLA [illegible] — **STAMPA SERA** [illegible]

	12		33	41		60	74	
3		21			54		77	80
	17		[illegible]	48		65		89

[illegible] mia la città... **telestudiotorino**

Questa sera, alle 21,45, si gioca [illegible] Super Tombola con **TELESTUDIOTORINO** [illegible] **STAMPA** [illegible]. Basta sintonizzarsi sul canale 24. Sono in palio, fra i molti ricchi premi, [illegible] Fiat 131, una pelliccia di visone, [illegible] camera da letto.

Buon divertimento e [illegible] [illegible] al lupo!

I NOSTRI GIORNI

Oggi per l'ultima volta la tratten

Fine dei Bot nella busta-pa

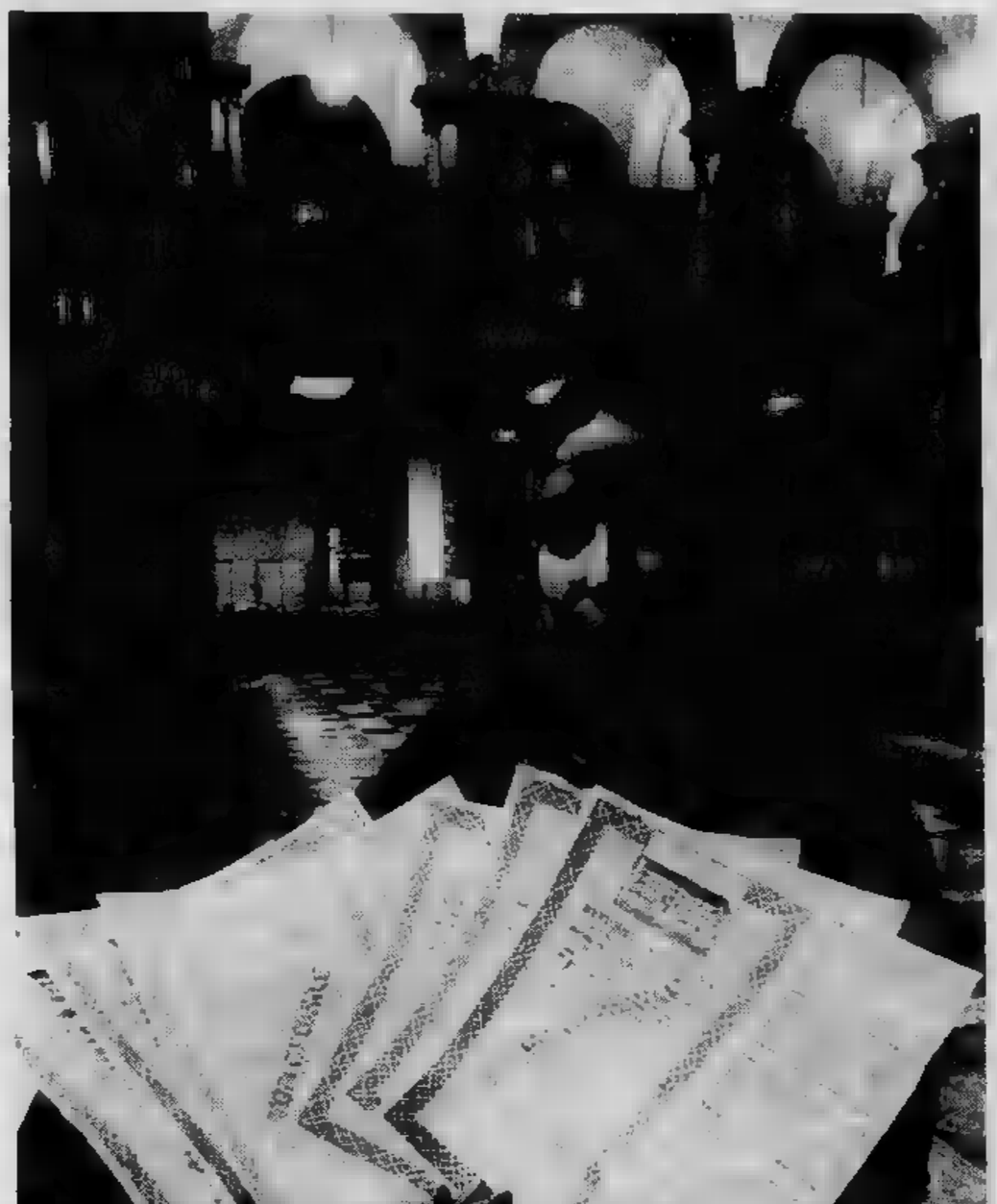

CARLO MORIONDO

Oggi festa dei «dipendenti»: è quello che si chiama il giorno del «San Ventisette» oppure, in alcune regioni d'Italia, «... Paganini». Con poche parole arrivano le buste con lo stipendio. E queste contengono, per l'ultima volta, quella «novità» che ora è più una novità e che ha fatto spargere tanto inchiostro e suscitato tante polemiche. Per l'ultima volta, infatti, nel foglio con la dicitura «Ritenuta per Buoni del Tesoro», che, ormai ognuno sa, è ... quei quattrini che lo Stato, con una disposizione molti giudicata illegale, si trattiene per rimborsarceli poi integralmente a distanza, dopo averci usato, tramite cedole, le di... tappe ...

Il congelamento di una parte o tutta la contin... si era iniziato con la legge 10 dicembre '76: il regime è durato quindi anno e mezzo e c'è da domandarsi, ora più che mai, se valeva davvero la pena di sollevare tanto polverone per un provvedimento così breve durata e che in so... non ha sottratto al circolante che poche centinaia di miliardi: somma irrisoria in un Paese come il nostro, smisuratamente ricco ... di deficit.

Le prossime tappe del cammino ... del Tesoro forzosi saranno queste: entro giugno o luglio i dipendenti dovrebbero ricevere i certificati (cioè quei fogli ... colore, che portano attaccate le cedole dette pure coupons) relativi al secondo semestre del '77: lo Stato continua regolarmente ad essere in ritardo, ma ... si attende il contrario. I frutti di questi nuovi Buoni del Tesoro li incasseremo però tra più di un anno, cioè staccheremo la prima cedola nel luglio '79.

... intanto che già questo prossimo luglio i dipendenti potranno presentarsi in banca con i loro bravi coupons ed incassare l'interesse maturato sui Buoni relativi al '77 e che ci ... stati consegnati lo ... febbraio.

Entro il 7 luglio, inoltre, le aziende dovranno provvedere a versare alla Tesoreria provinciale gli importi trattenuti ai dipendenti ... indicato nella busta paga distribuita oggi; i relativi certificati saranno distribuiti entro fine anno (così afferma il ministero delle Finan... ed i primi incassi potranno avere luogo nel luglio 1982. Invariato, ovviamente, il reddito, che è stato fissato una volta per tutte al 14%: livello più che buono, ora che le banche hanno abbassato il ... interesse a livelli meno assurdi. Anzi, dobbiamo precisare che non esiste obbligazione ... altro tipo di ... del Tesoro che rimunera in modo altrettanto generoso. Proprio come lo Stato, in un soprassalto di pentimento per questo prelievo forzoso, abbia voluto — cosa che ben raramente succede — in certo senso scusarsi con il paziente sottoposto all'operazione per la stangata che gli rifilava, complessandolo ... qualche privilegio.

Nel ... poi, lo Stato dovrebbe rimborsare integralmente il capitale trattenuto (le tranches precedenti dovrebbero già essere state rimborsate l'anno prima). Purtroppo c'è il fondato sospetto che a quella ... i quattrini sottratti alla busta paga dei tartassati dipendenti ... depennati in buona parte ... valore di acquisto che possedevano ... quando sono stati tolti ... stipendio. ... già un ... risultato, insomma, il monte degli interessi incassati nei diversi mesi di luglio coprirà la svalutazione. Nessuno sa se, ... ipotesi, il nostro buono da lire ventimila, ... carta filigranata, ... eleganti diciture ... con disegni di dubbia qualità estetica servirà per comprare una scatola di zolfanelli e permetterà ancora una serata in poltrona a teatro.

Naturalmente ... di noi desidera che l'inflazione continui a galoppare sfre... come negli ultimi cinque anni, tuttavia il ... è legittimo. Ed è proprio ... molle principali ... spinge il signor dipendente a trasformarsi in finanziere e vendere (od acquistare) i ... Tesoro, anche ... questi portano scritto ... lettere che ... «cedibili a terzi» (il che dovrebbe significare a rigor di termini che l'assegnatario del «buono» se lo tiene fino al momento del rimborso).

Per la verità negli uffici il mercato di compravendita ... Buoni del Tesoro obbligatori si è ... pò rallentato. Anche perché molti hanno fatto ... più calma i loro bravi conti e capito che il vendere a certi prezzi non costituiva per niente un affare. Vi sono stati impiegati che in febbraio hanno «fatto fuori» il loro buono da ventimila ... per cento del valore nominale, cioè 18 mila lire. Con questo buono il nuovo possessore incasserà a luglio un interesse

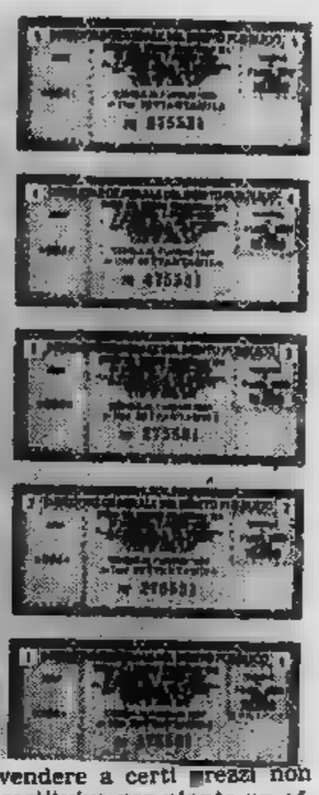

nei ... rimasti 2800, ... 23% ... mente soluta anche quatt capita sessor qualsi inflazi reddit fino al

Ecc... sono ... dona contri... calino come ... sizion... no ri... che ... mente prezz... prefer... qualch... mente munq... fra un... rebber... ... vi... ciatur... quei ... schio ... licarsi pensa ... tutto i... banca... sità. ... presto pagat... volta l...

GLI ALTRI DICONO

CORRIERE DELLA SERA

Di nuovo ponti

C'è chi ha creduto che lunedì 24 aprile, almeno nella sfera privata e quotidiana, potesse essere una giornata normale. Molte madri di famiglia si ... alzate come di solito ... hanno accompagnato i bambini alla scuola: come anche nei giorni precedenti ... ascoltato il giornale radio mentre infilavano calzoncini, lucidavano scarpe e bevevano il caffè. E come ... giorni ... diatamente precedenti avevano invano atteso e sperato una soluzione alla lunga angoscia che tutti ci tiene ... sequestrati in questi giorni che sono, oltre che di preoccupazione, anche di innegabile paura.

Per strada però non c'era nessuno. Chiuso perfino il bar d'angolo. Pochi i bambini nel cortile dell'asilo (solo il cinquanta per cento) e poi, al mercato rionale, niente da comperare. Anzi le bancarelle ... pochissime e assolutamente prive di attrattiva. Che cosa era successo? «Il ponte, signora! Come, lei il ponte non lo fa?». «Ma non era proibito, abolito, cancellato? Non avevano detto che per uscire dalla crisi bisognava smettere di essere il popolo che fa più vacanze al mondo?».

Il ponte dunque, nonostante le festività abolite, le raccomandazioni, le prediche, le assicurazioni, i sacrifici; nonostante il costo della benzina, della trattoria, della pensione, del treno; nonostante la preoccupazione e la paura, quasi di nascosto è ricomparso.

l'Unità

Obiettivi

L'obiettivo, e quindi il *chi è* del terrorismo (ma «chi è» ... soltanto fisico ma politico) è questo: la rottura della solidarietà democratica, di quella solidarietà che è oggi la condizione ... per impedire che si apra una falla nel tessuto democratico e repubblic... quale falla non passerebb... di sinistra ... solo auto... Ecco perché non c'è altra ... che non sia la fermezza delle forze democratiche. Ecco pericolosi i tentativi di st... ne artificiosa tra «falchi» e «colombe» attribuendo a quelli che ... primo nome non si sa qu... dire lo Stato in senso ... contrario!: e ... giano col secondo nome... stente sulle ragioni della ...

IL GIORN...

Avventure fem...

Secondo un'inchiesta ... toressa Virgina Abernat... University di Chicago, ... chiarano femministe a... l'iniziativa sessuale e s... maggiore soddisfazione ... dichiarano tradizionali... casi di divorzio fra le ... doppia ... quella che si ... naliste: le femministe ... mentano, anzi, ... ma ... comprova che esse han... va il coraggio nel mette... soddisfacenti.

Le femministe son... avventurose e hanno i... chiari», sostiene la dott... ... ritengono che que... vino da una «esperien... superiore in attività sess...

La dottoressa Aber... trato differenze sostan... per quanto riguarda l'... rienza sessuale o la fr... sessuali nelle unioni co... le avventure di breve ... Per entrambi i gruppi ... porti sessuali è calcol... meno di due volte alla ...

GLI APOSTOLI

FRANCO BRUNA E PIERO SORIA

LE NOVITÀ DELLA COSMESI

Arriva dalla Russia è un trucco

ADELE GALLOTTI

Balestra che ha presentato il suo profumo, fiorito e per ora solo femminile. Peccato! Ormai la [illegible] per [illegible] ha oltrepassato i confini angusti che la bloccavano dieci anni fa. In complesso i saponi, il trucco, i prodotti per l'igiene, hanno registrato un calo, ma assai lieve nelle vendite, e ciò — [illegible] rando la situazione economica complessiva [illegible] nostro paese — equivale a un successo. La nostra esportazione, comunque, quest'anno è di [illegible] miliardi contro i [illegible] dell'anno scorso. Una diminuzione si è avuta solo nei prodotti solari a [illegible] del persistente maltempo.

I fabbricanti [illegible] si sono molto sbizzarriti a creare prodotti nuovi, per tema che anche in Italia sia varata la legge che ci allineerà alle direttive della Cee: quella che impone alle industrie di indicare sulle confezioni le componenti dei prodotti. In Germania la pubblicità può promettere solo quello che è provato dalla scienza. [illegible] dice per esempio che [illegible] prodotto è particolarmente efficace perché penetra fino a 20 strati cellulari della pelle, ma pochi sanno che i 20 strati fanno parte dello strato corneo e quindi in pratica sono un tessuto morto.

«Solo con la jonoforesi — dice il dottor Latini, specialista nei trattamenti della cellulite — *si può penetrare validamente nei tessuti senza recar danno agli stessi ed è possibile veicolare principi attivi utilizzando la corrente elettrica»*.Le apparecchiature elettroniche della Jackson sono usate anche in medicina sportiva.

Visitando i tredici padiglioni — per la prima volta uno è dedicato alla bigiotteria — ci si accorge che è tramontata la moda del trucco pesante. «Il [illegible] c'è ma [illegible] si vede» questo lo slogan: incarnato color pesca senza *fard*, ombretto rosa sulle palpebre, [illegible] massimo marrone caldo [illegible] beige. Ma è anche vero che [illegible] la tirannia del visagista: le ragazze, abituate a contestare ogni cosa, hanno smitizzato questo dio [illegible] truccano come piace a loro: «Il [illegible] è mio e me [illegible] trucco io».

ED ORA L'ECOLOGO PRESCRIVE...

BOMBOLE AD OSSIGENO PER LAGHI E FIUMI

TRENTO — [illegible] lago di Caldonazzo, in provincia di Trento, i [illegible] tornati a riprodursi, [illegible] nel [illegible] Hagelnäs, in Svezia, sono [illegible] i granchi d'acqua dolce.

I [illegible] «casi clinici» di Caldonazzo e di Hagelnäs saranno trattati ampiamente [illegible] corso [illegible] Giornata di studio internazionale sulla limnologia «[illegible] salvare i [illegible] si [illegible] il 4 maggio al Circolo della [illegible] Milano.

Il [illegible] campanello d'allarme per il lago di Caldonazzo, si [illegible] nella relazione [illegible] Alvise Vittori, limnologo del Dep (Dipartimento ecologico provinciale) di Trento, fu [illegible] rarefazione prima, poi la quasi totale scomparsa della fauna [illegible]. Il Dep eseguì [illegible] rilevamenti, individuò le cause del depauperamento e deterioramento [illegible] (scarichi biologici) e [illegible] conseguenze (carente ossigenazione delle acque). Poi [illegible] la «cura svedese».

La [illegible]» si basa sul principio dell'ossigenazione [illegible] acque [illegible] più in generale, è [illegible] ampiamente impiegata [illegible] per [illegible] aperti d'in[illegible] canali [illegible] del Nord [illegible] per rendere potabili acque [illegible] (come quelle [illegible] forniscono [illegible] Bruxelles), sia per [illegible] guarigione di laghi agonizzanti.

Più specificamente, la cura ossigenante [illegible] laghi si [illegible] costruzione [illegible] unità Limno, [illegible] chiature che, [illegible] in [illegible] specchio lacustre, ne hanno riportato [illegible] [illegible] [illegible].

Il simposio sul [illegible] Franco Fox, [illegible] Fiat Engineering, parlerà su «Inquinamento dei laghi: prevenzione e cura»; il dottor Giovanni Pini, presidente del Comitato laghi, [illegible] i riflessi dell'inquinamento [illegible] sul turismo.

L'Italia è [illegible] [illegible] nazioni nel mondo più [illegible] [illegible] bacini lacustri, e [illegible] limnologia, la scienza che studia i laghi, ha da noi buona tradizione, [illegible] parte [illegible] laghi» curato [illegible] Riccardi nel lontano [illegible] [illegible] [illegible] ambienti lacustri [illegible] [illegible] opportuni [illegible] — si [illegible] [illegible] relazione [illegible] dottor [illegible] dell'Istituto di bioclimatologia [illegible] dell'Università di [illegible] — [illegible] meritevole di particolare [illegible] [illegible] opera [illegible].

Solo [illegible] [illegible] d'anni — sostiene il dottor Solimene — la disciplina [illegible] avuto un'ampia [illegible] metodologica e ha [illegible] raffinati strumenti [illegible] la te[illegible].

Le più usate in Europa sono [illegible] l'aerofotografia all'«infrarosso» e «falsi colori», e la termografia. Il dottor Solimene riferirà ampiamente [illegible] telecosservazioni [illegible] che il [illegible] istituto [illegible] effettuato [illegible] laghi lombardi, in particolare sul lago di Como, affine di [illegible] le [illegible] [illegible] più profondamente colpite [illegible] inquinamento, e di [illegible] pertanto [illegible] documentata e ben dimensionata diagnosi.

GRANDE OCCASIONE
D'OULX
Vendita [illegible] alloggi zona [illegible]
Alla partenza [illegible] seggiovia per [illegible] Gran Pista, in [illegible] spazioso dolce pendio soleggiatissimo, formante un meraviglioso terrazzo con incantevole veduta dell'arco alpino [illegible] alla Valle di Susa, è [illegible] il [illegible] PETIT [illegible], signorilmente rifinito, con [illegible] montana, perfettamente inserito [illegible] ambientale ove [illegible] sorgeranno altri complessi per il rispetto delle piste, del verde e del [illegible]
In questa invidiabile zona [illegible] acquistare [illegible]
TAMENTO:
Una-due-tre camere con cucinino, semplici e doppi servizi, terrazzi o giardini privati, cantina, portineria, sala giochi attrezzata, deposito sci, cabina telefonica, posti auto.
Mutuo [illegible] ventennale [illegible].
Telefonare ore ufficio 011-650.7409. Personale in loco

[illegible] SU
TUTTOLIBRI
• Astrid [illegible] parla del suo personaggio
PIPPI CALZELUNGHE LA RIVOLTA DEI [illegible]

C.I.T.O.: assortimento, prezzo [illegible] comodità.
Il più grande [illegible] di tappeti, in tutte le dimensioni, originali di Keshan, Qum, Tabriz, Ardebil, Bakhtiari, Sennah, Nain, tutti con certificato C.I.T.O. di garanzia e di autenticità.
I prezzi più convenienti:
resi possibili dall'importazione diretta dai luoghi di origine in grandissima quantità. Ecco alcuni esempi

Preghiere Kashmir ml 100x060 ca L. 40.000
Tappeti Persiani [illegible] 200x150 ca L. 180.000
Tappeti Indiani ml 250x150 ca L. 270.000
Bukara Kashmir [illegible] L. 440.000

...e una [illegible] comodità "unica"!
Quella dei nostri pagamenti rateali, con lunghissime dilazioni, senza alcuna maggiorazione di prezzo e senza cambiali.

Metti Kléber fra te e l'imprevisto.

L'imprevisto, purtroppo e oggi più che mai, è in agguato.
L'automobilista responsabile si previene con un pneumatico sicuro: **nuovo Kléber V12 con doppia cintura d'acciaio stabilizzatrice.**
La doppia cintura d'acciaio stabilizzatrice, con cuscinetti di rinforzo estensibili che assorbono le deformazioni del pneumatico sotto sforzo, garantisce ai Kléber V12 - anche in caso di sterzata improvvisa - la massima aderenza al suolo e consente al pneumatico di tornare immediatamente nella giusta direzione.

Inoltre, grazie alla delle mescole speciali, radiale alla doppia cintura d'acciaio, Kléber V12 assicura eccezionali prestazioni sino all'ultimo millimetro del battistrada.

kléber
Per andare sul sicuro.

ECONOMICI

45 Ville, cascine, appart. per vacanze, acq.-vend.

AGENZIA Roma vende alloggio nuovo di entrata bagno cucina con monoblocco camere con giardino riscaldamento autonomo L. 8.200.000 mutuo. Cerisio via Aurelia 0182-90.976, Torino 011/780.3050.

AL mare Loano Borghetto Ceriale Alassio Andora vendesi 1-2-3 vani servizi da L. 12 milioni in su. Immobiliare Santa Rita, telefono 740.692.

ALBENGA vicino mare 2 camere cucina bagno entrata grande 19 milioni. Agenzia Torino Mare 779.712, Borghello, 0182 970.386.

ALLOGGETTI mini 5minere condominio Cristallo via Fratelove 47 vendonsi mutuo. Custode o telefonare 547.108.

APPARTAMENTO in villa bifamiliare Pecetto vendesi mq 210 più cavernetta e mansarda mutuo facilitazioni. Tel. 880.9062 701.058.

BIFAMILIARE villa di camere ampi locali sotterranei mansarda giardino villaggio Marinella Beuleo vendo. Telefono 555.601.

CERIALE piena vista mare in palazzina nel verde mini alloggi a 2 camere servizi Mutuabile a Sarà vende mutui dilazioni. Telefonare Torino 519.917, sera 676.410; Ceriale 0182 90.320; Iverta 0125 48.587.

COM. F.A.I. vende in con residenziale «Nuova Praia» splendida posizione panoramica adiacente impianti sciistici rifinitissimi appartamenti mono-bicamere con monoblocco cucina a partire da lire 17 milioni 760 mila. Mutuo 3396. Dilazioni. Per informazioni: filiale Torino, Via Guarini 4, Tel. 54.81.23. Ufficio vendita in loco, aperto anche giorni festivi. Telefono 0122/54.309.

IL PUNTO immobiliare S.p.A. vende casa di campagna indipendente servita da acqua luce telefono in posizione panoramica a 35 km da Torino. Telefono 658.255.

d'Oulx Jovenceaux Residence Grand Soleil impresa vende alloggi varie dimensioni, rifiniture accurate, cucine arredate, box sci, sala condominiale, box auto, pronta consegna, minimi contanti, mutuo e dilazioni di pagamento. Telefono 011 462.800.

SAUZE D'OULX
appartamenti di due-tre vani, servizi da L. 23 milioni. Forte mutuo fondiario dilazioni massime agevolate. Visita mento. Edil-Case, telefono

SANREMO nuovissimo vista mare cucina arredata videocitofono esposizione Mezzogiorno vendo 10 milioni contanti, resto mutuo Milano 011 309.018.

RISTRUTTURA
appartamenti mono e bicamere, servizi, vendiamo prezzo molto favorevole, condominio Ski Residence, piazzale funivie. Informazioni sul posto, piazza Agnelli 1, Edil-Case, Torino, 548.154.

VILLA collina del Canavese panoramica 5 camere soggiorno cucina 2 bagni box giardino 38 milioni arredata. Tel. 581.779.

VILLETTE Artigiano km 15 Torino impresa vende direttamente la costruzione a finite, confinati e panoramiche con grande terreno circostante a partire da L. 30.000.000. Tel. 0161/460.97 pasti e sera.

46 Ville, appart., camere per

SICILIA presso Siracusa in villaggio turistico villa con giardino 3 stanze 4-5 letti sulla spiaggia 30 mt dal mare privata affitta anche periodi brevi maggio giugno settembre tel. 793.361 dopo ore 20.

ARMA Taggia residence Riviera nuovissimo e confortevolissimo residence sul mare tranquillità bellissimi appartamenti completamente e perfettamente arredati e attrezzati per vacanze. Prezzo vostri soggiorni, Telefonare scrivere Campiglia via S. Bernardino 2 Torino tel. 011 301.

47 Alberghi, pensioni

nuovi pensioni in Sardegna, Sud Italia, Adriatico, opuscoli illustrativi con offerte speciali in tutte le stagione. Agenzia Viaggi Alpitour, Torino Dante 50.

48 Informazioni

informazioni commerciali private, indagini controlli infedeltà, corso Vittorio Emanuele 107, telefono 511.024 - 538.682.

51 Occasioni

SEGRETERIE telefoniche nuove e d'occasione con garanzia anche noleggi. Via Cernaia 18, telefono 540.590.

A.A.A. Filippo prezzi fabbrica nuovi arrivi tailleurs, soprabiti confezioni 45.000, impermeabili uomo donna 45.000, abiti sfilate taglie forti 69.000, normali, giacche uomo 29.000, giacche donna 17.000, pantaloni gabardine lana 19.000, Corso Re Umberto 9.

A. continua straordinario successo la colossale vendita totale di confezioni ed abbigliamento in genere l'unico nome da ricordare se volete risparmiare. Cedicenti confezioni piazza Bernini 11, Torino.

CASETE da parati lavabili da L. 2000 al rotolo colori e vernici, prodotti per la Casa a prezzi speciali. Magazzini Rifino, corso Vittorio Emanuele 24, tel. 832.617 830.763.

TRIVATO vendo tavolo in cristallo e acciaio con 4 sedie in pelle occasione lasciato zero totale L. 000. Tel. 485.603.

Varie

A. ACQUISTA antichità sale Rinascimento Barocco soprannobili mat. valutazione sgombero locali, Tel. alla RAI 257.264.

A. ACQUISTO antichità mobili 800 Rinascimento Barocco soprannobili pago bene locali. Telefonare 472.195

ACQUISTIAMO antiquità oggetti vari mobili rimanenza rottami pianta d'oro, sgomberiamo cantine. Tel. 485.440 481.058.

C.I.S.I. box cemento armato autorimessa/deposito pagamento 12-24 mesi. Telefono (011) 992.971 992.981 Venaria (Torino).

DENTIERA rotta? Riparazione immediata rammodernamento qualsiasi tipo di protesi mobile. Tel. 753.782.

DIVISETTE. Tende verticali e porte pieghevoli originali «Divisette» sono prodotte e venduto solo in via Bassini 25 (ang. corso Francia 71). Tel. 761.471. Esigete il marchio «Divisette».

GUARITORE risquilibra stati organici sofferenti con fluido biomagnetico, radiestesismo, parapsicologia. Telefonare 647.2731.

ORLANDO gioielleria via Cavour 6 Torino une tradizione secolare di sempre affermato buon gusto.

REALIZZIAMO a prezzi irrisolvibili sfilate per poche settimane persone 2 sette L. 16 mila, scompleti 2 sette L. 20 mila ecc. via Ragusa 7. Tel. 850.318

STATALE abbigliamento arredamento radio Tv fotocolor con buoni retinati dello Stato Blu 4. Tel. 445.169.

LO SPORT

Contro la lega scozzese la "sperimentale„ convince a metà, ma il C.T. si accontenta

Bearzot promuove Cabrini

DALL'INVIATO ANGELO CAROLI

VERONA — Non si vince, ma sperimenta. Fortunatamente i risultati in questa fase premondiale lasciano il tempo trovano non influiscono sui programmi. Perciò attorno all'uno a uno Verona non opportuno istruire processi, anche se pochezza tecnica degli scozzesi ha nostri azzurri ampie possibilità per centrare risultato positivo. In fondo, anche statistiche hanno precise esigenze; come gli spettatori sono andati sotto continui rovesci di pioggia sono stati opportunamente ripagati, per lo meno sul piano del risultato, dalla nostra Nazionale sperimentale.

Ma Bearzot visto ciò che voleva vedere, tanto da mostrarsi termine dei novanta minuti.

Il nostro commissario tecnico, in perfetta buona fede, sostiene avere risolto il problema-Bellugi ritenendolo del tutto recuperato. Meno circostanziato, e dunque più elusivo, è stato sulla funzionalità della coppia Bellugi-Manfredonia i cui automatismi nascono dall'improvvisazione e necessitano di una revisione molto più approfondita. Non può bastare il test, molto impalpabile per la verità, di una Lega per promuovere il tandem di nuova composizione. Un tandem che è rimandare a miglior occasione.

Dello stesso avviso il commissario tecnico e i due interessati. I quali assoluta onestà hanno confermato che l'evanescenza degli scozzesi non potuto verificarne la funzionalità. C'è però una complicazione che va tenuta in conto: Bellugi gioca libero nel Bologna, mentre Manfredonia opera da stopper nella Lazio. Entrambi, per esigenze immanenti, sono costretti invertire le parti nella Nazionale. Un gioco davvero rischioso. sappiamo inoltre quale occasione si presenterà Bearzot per rivedere l'accoppiata. fiducia illimitata nei due difensori, può ripetere l'esperimento nel ben più sostanzioso impegno la Jugoslavia, maggio Roma. in quella riteniamo che il commissario voglia schierare l'undici che presumibilmente sarà eletto a rappresentarci a Mar del Plata.

Noi ci siamo un'idea abbastanza precisa sulla situazione: fiducia incondizionata in Bellugi, dopo averne constatato il recupero sul piano fisico. Su lui affidamento da oggi in poi. Per quanto concerne il ruolo di libero, deve ancora prendere una decisione scegliendo fra Scirea, Facchetti e lo stesso Manfredonia, che comunque a Baires può coprirgli anche ruolo di stopper.

Bellugi ha iniziato molto ieri sera; il desiderio di fare bella figura nel ruolo che ha momentaneamente nel Bologna ma che l'ha consacrato a livello internazionale l'ha portato successivamente andare sopra le righe, commettere qualche errore posizione e misura. è stato molto impegnato dagli scozzesi allora ha tentato di rovesciare la situazione portandosi spesso avanti e suggerendo persino buoni palloni rifinitura. Manfredonia è apparso sicuro nel gioco di testa, solito tranquillo, fin troppo, nell'impossibilità di dimostrare il suo valore stato il limite dei vari Pettigrew e Grammond. Non ci parso molto compenetrato in una parte che per adesso sua. Non c'è stata inoltre molta intercambiabilità fra lui e Bellugi: altro punto da chiarire. Ma quando?

Se Bellugi Manfredonia da rimandare (comunque per motivi oggettivi per colpa loro), chi merita promozione sono Novellino e Cabrini. Il primo, secondo un'aperta dichiarazione di Bearzot, è alternativa naturale di Causio e Claudio Sala (in alcune azioni dal fondo campo il perugino ci ricordato l'estroso centrocampista granata). Il che significa che non sarà incluso nella lista dei ventidue. Cabrini, sul quale il commissario è stato evasivo, probabilmente avrà biglietto per Buenos Aires. Ieri qualora ce fosse bisogno, ha dato prova vitalità freschezza, scorrazzando nel settore sinistro del campo per accogliere, secondo schema juventino, i suggerimenti lunghi di Cucureddu. Il ragazzo pieno risorse fisiche e un momento in cui l'Italia calcistica sta facendo opera rigenerazione può risultare elemento grossa utilità.

Non ci piaciuto troppo Oriali (è uscito per stiramento dopo minuti); ha ceduto il posto a Patrizio Sala, che ha destato invece buona impressione, rimettendo centro preziosi palloni, tentando egli stesso la soluzione diretta e permettendo a Pecci di rivare con maggior brio. Poco dire sui due portieri. Errore abbastanza vistoso di Conti nell'azione del gol scozzese segnato da Somner (il miglior britannico insieme Stevens Fitzpatrick). Per il resto, nessun particolare di rilievo.

Inoperosità anche per Bordon, il quale candidamente ha dichiarato: «Conti è andato sicuro sul pallone non ha visto l'avversario saltare di testa. Sono che capitano e che confermano come queste prove non attendibili, poiché sbaglia non ha più l'opportunità di rifarsi. Io, ad esempio, non ho quasi mai toccato il pallone. Il test che vale è quello del campionato».

Degli altri non c'è molto aggiungere. Paolo Rossi è bravo, lo sanno tutti. Ha già posto nella lista dei ventidue, come Pecci e Cucureddu. Al suo fianco ha giocato ieri sera Pruzzo, volonteroso e pure sfortunato. La sua era prova d'orgoglio, dimostrativa, platonica accademica. Sapeva infatti di non rientrare nei piani immediati di Bearzot, anche perché dopo Graziani, Bettega e Rossi c'è Pulici. Non ci dubbi al riguardo. Ma, come giustamente ha fatto osservare il presidente della Lega e della Federazione, dottor Franco Carraro, la vita della nostra Nazionale non finisce a Buenos Aires. Subito dopo inizieranno i campionati europei. E allora sarà necessario cambiare un po' di pelle alla nostra Nazionale, con qualche trapianto. Bearzot sa con quali innesti.

Il genoano che ha segnato il gol azzurro

Pruzzo: "Pazienza, niente Argentina„

Il gol di Pruzzo

DALL'INVIATO BRUNO BERNARDI

— Incontrarsi e dirsi... arrivederci. Roberto Pruzzo andrà in Argentina, salvo clamorose «defaillances» di delle quattro punte già designate per il «Mundial» (Bettega, Graziani, Pulici e Paolo Rossi), ieri sera al «Bentegodi» ha disputato partita, tutto sommato, positiva ha dimostrato di essere elemento che Bearzot potrà prendere in considerazione per gli «europei» del 1980. segnato un gol, colpito palo, sfiorati altri quattro, mancando il bersaglio per mira difettosa, soprattutto per sfortuna.

«E' vero, forse ho bisogno farmi... benedire, diceva Pruzzo negli spogliatoi fine gara. Però appariva abbastanza soddisfatto sé stesso. «Una scalogna nera mi perseguita — diceva "o rey di Crocefieschi" —. Di palloni ho avuti tantissimi e potevo segnare più gol di quelli che ho fatto in campionato. Scherzi a parte, un pizzico di fortuna in più, avrei realizzato almeno tre reti. Mi bene lo stesso. Certo che questi un solo tiro in porta, quasi vincevano partita. Noi, purtroppo, abbiamo subito un gol per un'incertezza di Paolo Conti. Sono cose che possono capitare anche a portieri di valore il romanista: autentico «infortunio».

Pruzzo, poi, tesseva l'elogio di Paolo Rossi. «Possiamo coesistere — garantiva —. Abbiamo caratteristiche diverse leghiamo molto bene. Il futuro, carta d'identità alla mano, nostro. Io solo 23 e non ho fretta. Il mio dialogo Nazionale non si esaurisce Verona. C'è anche il dopo-Argentina, ci saranno i campionati europei, la cui fase finale si disputerà in Italia nel 1980, ed io di esserci. L'importante, per ora, salvare il Genoa dalla serie B».

Qualcuno sostenuto che Pruzzo stesse giocando male in campionato perché, il Genoa retrocederà, potrà trasferirsi. Queste chiacchiere hanno fatto arrabbiare moltissimo «bomber», che ha così replicato: «Io sono genovese, amo il Genoa desidero innanzitutto che la mia squadra resti in serie A. Poi si vedrà. La situazione nei miei riguardi si fatta più difficile e potrebbe giunto momento di provare esperienze, cambiando società. Non dipende me».

Nel futuro immediato Pruzzo sembra esserci il Milan. La Juventus rinunciato tempo all'opzione sull'attaccante per rivolgere i obiettivi su Paolo Rossi, goleador principe del campionato. Il Milan, invece, bisogno di uomo come Pruzzo.

SOCIETA' APPLICAZIONI

sadac

DELL'ARIA

Via Bardonecchia 181, tel. 011/790142-713381 - 10141 Torino

Concessionaria regionale

WARCO WESTINGHOUSE

Apparecchi ricambi per freni ad aria compressa per veicoli stradali - Apparecchiature pneumatiche industriali - Scambiatori di calore.

GALFER

Guarnizioni d'attrito per freni - Ceppi per autoveicoli - Piastrine per freni a disco.

INGERSOL - RAND

Compressori d'aria e gas - Utensileria pneumatica

Il presidente "indaga,, sull'incomprensibile crisi granata

PIANELLI "SGRIDA,, C. SALA

Stasera "vertice,, per le multe

Il «poeta» a Pianelli: «Siamo a terra, ma ci rialzeremo»

FRANCO COSTA

La di tifosi granata avviene confezione spray (sui muri del Filadelfia, e ritinti) preannuncia il clima di domenica prossima. clima caldo o freddo? Sarà violenta o atmosfera di profondo distacco dalla squadra? Ieri incontrato con rappre- «ultras» (perché questi tipi di trattative). Il gene- manager ricordato le Torino come società, rapporti con i giocatori e i tifosi, come mentalità, questa è e rimane, di evitare o gesti inconsulti.

Il rappresentante non ha pre- promesse ma ha ricordato (pure lui) che la contestazione in occasione della partita contro la Lazio è stata fatta in termini civili, orientata insomma sul «freddo» anziché sul «caldo». Siamo ai soliti slogan («Pianelli di Agnelli» vecchia) situazione è insolita quadro ultimi D'accordo che non bisogna squadra prima, poi seconda e ancora seconda, il modo con il quale i granata si sono arresi ancor prima di perdere non piace. questo? C'è chi scrive «di pressing si muore» perché non immagina altro dietro crisi di questa squadra, c'è chi insinua al risparmio per i mondiali (ma la cosa interessa due o tre giocatori che detto per inciso questo punto sono anche in per l'Ar- chi Radice, i giocatori, chi individua in litigi i cedimenti dell'armonia negli spogliatoi con logici riflessi sul campo.

Orfeo Pianelli «indaga», vuol sapere, vuol chiarire e lo fa con la tranquillità, la serenità, coscienza, ma anche con fermezza noto Maigret. Gli manca pipa, ma ha il tabacco, «'l tabac» piemontese, la rabbia in corpo vogliamo dire. Ieri ha continuato convocando in Claudio che oltre ad essere «poeta» anche il capitano della squadra. chiesto spiegazioni di ha urlato, ricordando caratteristiche Torino, le prerogative del successo in ogni campo vita non soltanto quello Firenze, i veri squadra. ha replicato, ha spiegato l'uno-due di Firenze che ha messo k.o. squadra ha promesso doveroso riscat- domenica contro l'Atalanta chiusura casalinga di questo discusso campionato. L'incontro durato dieci minuti. Pianelli Sala sono detti aperta- ciò ci stato un uomini. Detto per inciso a Firenze l'ultimo ad arrendersi.

puntata: Pianelli, Traversa, siederanno finalmente attorno allo tavolo dopo smaltito inderogabili impegni professionali. Oggi, ad esempio, Bonetto sono a Bergamo per visionare l'Atalanta, impegnata recupero di campionato contro il Che cosa succederà Radice la relazione tecnica della partita di Firenze l'accosterà alla relazione morale e disciplinare di Traversa e Bonetto. Al termine di questa tare della multa, preannunciata da Traversa domenica negli spogliatoi, da commi- giocatori. impressione sarà il milione . Comunque, precisa provvedimento terremo per non possiamo renderlo pubblico».

Ciò che può rendere pubblico, Torino, è partita delle possibilità prossima. Perso il campionato si può ritrovare la faccia. Il rispetto si nel congedo casalingo è dovuto, se l'Atalanta in trasferta è una brutta pelare.

«Lascaris» con molto successo

JOSE' LEVA

Un pubblico, il quale erano alcuni osservatori giovanile, nuovi talenti, ha to per giorni prima parte del «VI Trofeo Lascaris», una competizione a livello interregionale riservata alla categoria organizzata Gruppo sportivo Lascaris.

gironi, squa- in di tante società piemontesi, si sono disputate gare di- quarti finale quattro formazioni professioniste d'autorità co- consuetudine: Torino, Vi Novara. girone l'hanno spuntata e i padroni La- che hanno superato Rivoli e gi- rone B si sono imposte Vanchiglia e a di e il livello gioco e molto combattute le partite, hanno messo indubbio valo- Riulu e Cerrato dell'Asti, Mo- Garello Vanchiglia e Dellomo del

Torino e Juventus, molto squadre del Lanerossi Vicenza e del Novara. I vicentini, in particolare, di primo piano che certamente faranno trovare lungo torinesi conquista dello splendido trofeo, messo in palio dal Lions Club Rivoli-Valsusa.

Ecco il programma delle gare 29 aprile (quarti di finale): (ore 14), Juvenil- (ore 15,10), (ore 16,20), Lanerossi Vicenza-Vanchiglia 17,30). Domenica saranno le lunedì, 1° maggio, le finali. due ultime giornate di mattino, le «III Coppa giovani calciatori» riagli VI partecipano: Alpignano, Druentina e Lascaris.

PT/78

OGGI NON HAI PIÚ SCUSE PER NON COMPRARTI UN BLACK & DECKER.

TRAPANO K500
L. 19.900
IVA INCLUSA
anziché L. 27.250

SEGHETTO O LEVIGATRICE
L. 26.900
IVA INCLUSA
anziché L. 36.350

È UN'OFFERTA RISPARMIO DEI RIVENDITORI Black & Decker

Tre gol ad Alba, i tifosi sono preoccupati

Savona, sciopero bianco?

GIOVANNI BINDA

A quattro giornate dal termine, il campionato di serie C vede ancora nei gironi (nove in tutto con un totale di 162 squadre) lotte accanite per la conquista della promozione in C2 e per la non retrocessione fra i dilettanti (Promozione)). Mentre a retrocedere saranno le ultime quattro classificate di ogni girone, in C2 andranno, in base alle nuove norme le prime quattro (36 in tutto), mentre altre dodici squadre verranno successivamente ripescate le prime escluse di ogni girone per speciali meriti sportivi. Sul «ripescaggio» vi è già però chi conta ad occhi chiusi, come ad esempio il trainer della sanremese Fontana che si pone come obiettivo principale la conquista del quinto posto. I tifosi, più propensi a badare alle cose certe che a quelle incerte, si sentono in parte defraudati e contestano vivacemente a Sanremo scelte e obbiettivi.

Il girone ligure-piemontese fra l'altro avrà il finale di campionato piuttosto tormentato. Il capolista Savona di Robbiano sembra infatti in pieno disarmo e, dopo uno sconcertante pareggio casalingo a inviolate contro il Busca, domenica scorsa è andato a perdere nettamente ad Alba contro una delle più serie aspiranti promozione e C2. Il fatto, soprattutto per la svogliatezza degli atleti in campo, ha suscitato notevoli polemiche nell'ambiente che in quello delle squadre in lotta per il salto di categoria (fra i quali proprio il Sanremese) ed è la capolista, che è classifica è tallonata dall'Imperia ad una sola lunghezza, è attesa con curiosità alla controprova sul campo di Tortona dove fra i «leoncelli» il goleador Russo continua a far strage di portieri.

Divampa anche la lotta fra i cannonieri a Russo, a quota 21 (un gol più di Paolo Rossi) è inseguito dal tenace imperiese torinese sacco (a quota 18) autore domenica contro il Novese di una bella doppietta.

Buone prove infine della squadre «autogestite». L'Albenga ha superato agevolmente l'Aosta di Roberto Rosato, mentre il coriaceo Busca, sotto il diluvio, sfiorato la vittoria contro la Sanlasciandosi raggiungere a 2' dalla fine. Fra i grigi nelle ultime settimane due particolari. Il portiere rinGalliano, sottoposto una visita di controllo, è stato accerun leggero soffio al cuore: il giocatore per ha sospeso precauzionalmente l'attività.

Più grave e penoso il caso indel giovane Biarritz, un attaccante diciottenne che il Busca ha avuto in prestito dal Torino e è stato più volte selezionato per la rappresentativa ligure-piemontese. Dopo visite al Centro Provinciale di Medicina Sportiva di Cuneo, il ragazzo ha dovuto sottoporsi ad ulteriori al Centro Medico di Coverciano che gli vietato per ora il prosieguo dell'attività sportiva.

Sport popolare se ne discute ad Acqui Terme

ACQUI TERME — Il 30 aprile e il 1° maggio ad Acqui Terme, per iniziativa del Centro Sportivo Italiano, si svolgerà un convegno dal tema «Due regioni sport: incontri fra le regioni per uno sport popolare». Sabato aprile, cerimonia di apertura serata di giochi popolari «con la gente», aperta a tutti i cittadini acquesi. Domenica 30, alle 8, «camminata per le Terme»; alle 10,30 è in programma una tavola rotonda cinema Ariston su «Il Csi per lo sviluppo dello sport sociale nel Paese». Lunedì 1° maggio, manifestazioni sportive che avranno come teatro gl'impianti atletica leggera recentemente inaugurati: gare di atletica, pallavolo, tennis da tavolo e calcio.

Ogni recupero di serie A

Foggia disperato Atalanta fiduciosa

— Stavolta tocca a tentare portare porto — Il dirlo con l'acqua che giù catinelle — l'avvenAgnolin. Michelotti in aspettava questo ripescaggio: domenica scorsa rimasto a riposo ed capitargli fra le braccia «extra». Cercherà «strapparsi» come l'amico Agnolin a di pilotare un match che si preannuncia spigoloso.

L'obiettivo sogno la zona Uefa, che per lei equivale ad uno scudetto: non la davano forse per spacciata già al via del campionato e ancora di più nel mezzo della cammino? Il Foggia salvarsi ad ogni costo: un punto oggi a Bergamo non sarebbe poi da buttare, due farebbero condurre squadre lungo il fatto, P il primo e quando la giocare partita non in maggio a di rinvio: i «satanelli» sono sobbarcati una decina d'ore di pullman e stanchi morti sono a Bergamo.

E. E.

Giro delle Regioni

Un gigante contro gli azzurri

SERVIZIO ALBERTO GAINO

NORCIA — Il Giro Regioni si è lasciato alle spalle il chiasso e i colori Roma immergersi nel profondo silenzio di Norcia, piccola città medioevale appoggiata una collina nel cuore dell'Umbria. È quassù riparte stamane per scendere verso il mare. Riparte Alessandro Pozzi (il vincitore di ieri, azzurro, nel ruolo leader della classifica). Contro di lui, da oggi, tutti: i sovietici con il loro Pikkus, gigante che strillare bicicletta non uno scatto, gli svedesi che hanno in all e Prim due tipetti di poche parole (capiscono poco l'italiano) ma piuttosto decisi battaglieri di gara, e quanti cubani cecoslovacchi olandesi belgi le energie per a fondo.

Gregori, il c.t. formazioni , non si spaventa: «Sarebbe così comunque, anche noi, ora, avessi- da difendere la maglia di primo della classifica». gli italiani contropiede: entrando in ogni fuga e proteggendo Pozzi possibili sorprese.

«Non perché dovremmo rispettare il gioco di squadra» confidava ieri il capitano dei Fiat Trattori, Giovanni Fedrigo. «In fondo, dimostrando di sapersi sacrificare, uno si ugualmente apprezzare in questo ambiente».

Giovanni, c uno candidati più autorevoli alla vittoria finale, nonostante accusi questi giorni leggero febbrile, potrà fare la (lo assicura Gregori) e magari, al momento opportuno, sorprendere gli stranieri impegnati a Pozzi.

Come lui, contropiede, hanno la possibilità di mettersi luce altri piemontesi Colotti, Gosetto e Masi, ieri tutti molto attivi nelle prime posizioni del gruppo presenti almeno una fuga. L'acquese Masi purtroppo forato nel finale è giunto al traguardo 1'20" di distacco da Pozzi.

La tappa di oggi, Norcia-Senigallia, si presenta piuttosto impegnativa: sono 155 chilometri di tormentati saliscendi, percorso nervoso adatto a colpi di mano

Classifica generale: 1) Alessandro Pozzi (Italia B) in ore 37'40"; 2) Gousseimov (Unione Sovietica) a 7"; 3) Van Heer (Belgio) a 48"; 4) Fagerlund (Svezia) stesso tempo; Van Est (Olanda) stesso tempo. Seguono, tra gli altri: Gosetto (Italia A) a 53"; 46) Colotti (Italia) stesso tempo; 60) Fedrigo (Italia A) stesso tempo; 89) Masi (Italia A) a 1'40".

Torino - St-Vincent

Di corsa per 100 km

MARCO SANNAZZARO

Milletrecento podisti domenica Borgaretto, messi in fila da Carbone; altri 600 a Candia regolati da D'Auria; un altro migliaio divisi tra Pralormo (dove ha vinto Fiorentini), Palazzolo Vercellese (Caforio), S. Mauro (Valentino) ed altre garette. Martedì si ritrovati 4000 per le vie Torino, regolati da Pavese, mentre altri 1500 atleti si sono dati appuntamento Druento dove è tornato Fiorentini. Voglia di correre dunque, sudare. E l'occapare buona: domenica prossima di Torino-St. Vincent, la «supermaratona primavera», «regina» corse su strada.

Quanti saranno quest'anno al via? Abbiamo girato la domanda «patron» della manifestazione, Fortunato Frazzetta. **«I tempi cambiati — ha risposto polemicamente — oggi la gente corse brevi e tanti premi. Torino-St. Vincent invece i chilometri sono e la soddisfazione è soprattutto morale. Perciò la gente preferisce starsene al largo, andare magari dove c'è medaglia d'argento con poco sforzo».**

Di corsa, 100 km sono tanti. Per venire incontro tutti, Frazzetta ha avuto una delle trovate, la «Primavera», una corsa nella corsa, sui 15 km da Torino Leini. **«Ci sarà classifica parte, relativo montepremi, per chi vorrà cimentarsi sul percorso più breve** — spiega Frazzetta —. **indipendentemente da questo, ci sarà traguardo ogni località attraversata, dopo 5, 10, 15, 20 chilometri, così via. Una Torino-St. Vincent per tutte le gambe».**

I campioni?

«Non cerco i campioni, io — afferma Frazzetta — **cerco gente. Se però qualche "big" viene ad onorarci della sua tanto meglio. Quest'anno nella mia c'è Edvino Gennari, vincitore della edizione. Ha portato con sé il Franco. E poi ci sono tanti stranieri, illustri sconosciuti: francesi, belgi, svizzeri. C'è perfino una raeritrea».**

Per iscrizioni ed informazioni la del Comif, in via S. Francesco d'Assisi 6 (tel. 544.163), aperta 24 ore su

GS corre sulle famose sospensioni idropneumatiche Citroën. 4 sfere elastiche che contengono un gas (comprimibile) e un liquido (incomprimibile). Due correttori d'altezza, collegati alle 4 sfere ammortizzanti, controllano costantemente la pressione sulle 4 ruote.

In questo modo GS ha un'adeeccezionale. Su qualsiasi terreno. È una stabilità a tutta prova. Anche in situazioni limite.

GS corre sui sentieri di campagna, attraversa il greto del fiume, si arrampica su per le montagne.

GS va dappertutto. Anche dove le altre non arrivano. E, se si trova sotto le ruote un gradino, l'acqua alta, o una grande buca per esempio, basta spingere una leva e GS si alza fino a 20, 30 cm.

GS non è solo piena di risorse, è anche molto sicura.

Se scoppia un pneumatico, anche ad alta velocità, non sbanda nemmeno di un millimetro. Perché il sistema idropneumatico ridistribuisce immediatamente il peso della macchina.

GS può fare molto di più. Andare su tre ruote per esempio. E fare lo slalom in tutta tranquillità. Perché GS è sicura su tre ruote.

Figurarsi su quattro ruote.

Citroën GS

Corre su sospensioni idropneumatiche.

Vieni a provare una GS, c'è un regalo esclusivo per te.

15 Aprile al 31 Maggio

Aut. Min. Conc.

CITROEN GS

CITROEN TOTAL

DICK TRACY

Il "detective,, di Chester Gould

JEFF HAWKE

l'agente di Sydney Jordan

La pubblicazione di «Quelle tre», è momentaneamente sospesa per motivi tecnici

LE VOSTRE STELLE

a cura di Raffaella Girardo

OROSCOPO DI OGGI

ARIETE (21 marzo - 20 aprile)
Dopo [illegible] periodo di insicurezza professionale, [illegible] tante le [illegible] lavoro [illegible] vi sentirete [illegible] imbarazzo nella scelta. [illegible] non solo [illegible] retribuzione, [illegible] anche alle vostre esigenze.

[illegible] (21 aprile - 21 maggio)
Possibilità [illegible] fare un viaggio gratuito fra amici in seguito all'assenza improvvisa di uno dei partecipanti. Sarà [illegible] gita di vero piacere ed [illegible] importante [illegible] conoscenze [illegible]. Avrete modo di legare un'amicizia profonda.

GEMELLI (22 maggio-21 giugno)
Fitta corrispondenza [illegible] innamorati [illegible] incontrerete [illegible] persona più vicina con la quale legherete. Difficoltà di ordine pratico nel [illegible]. Fidatevi [illegible] consiglio [illegible] un collega più anziano, vi [illegible] utilissimo.

CANCRO (22 giugno - [illegible] luglio)
I rapporti con la persona cara oggi saranno particolarmente [illegible]. Dovrete discutere di interessi e di parenti e come sempre riuscirete a litigare. Indifferenza [illegible] rapporti di lavoro fra colleghi e [illegible].

[illegible] (23 luglio - [illegible])
L'incomprensione fra [illegible], renderà più difficili i rapporti. Voi vi chiuderete nel vostro orgoglio, [illegible] la persona cara mediterà la necessità [illegible] una rottura definitiva. Se volete riconquistare [illegible] non rinfacciategli il passato.

[illegible] (23 agosto - [illegible] sett.)
Un [illegible] importante, [illegible] carica [illegible] una comunicazione tempestiva [illegible] verrà [illegible]. [illegible] allarmatevi, comunque, perché [illegible] inizia [illegible] periodo astrologicamente più fortunato. [illegible] è tranquillo e profondo.

BILANCIA (23 sett. - 22 ott.)
La comprensione e l'[illegible] fra partner verrà [illegible] a dura prova; non provocate rotture che potrebbero essere definitive. Il lavoro, anche se non è dei più [illegible], in giornata non vi procurerà alcuna difficoltà.

SCORPIONE (23 ott. - 22 nov.)
Chi era [illegible] difficoltà dal punto [illegible] [illegible] riuscirà a [illegible] [illegible] proprie finanze con guadagni [illegible] che lo [illegible] a superare [illegible] periodo difficile.

LA TORINESE
Classe - Convenienza
Cortesia
Via A. Doria 8 - Tel. 510.938
PROFUMI

SAGITTARIO (23 nov. - 21 [illegible])
Chi [illegible] nel commercio o chi desidera fare investimenti di denaro dovrà fare molta attenzione alle persone colle quali tratta [illegible] perché qualcuno cercherà di imbrogliare.

CAPRICORNO (22 dic. - 20 genn.)
Un'operazione commerciale [illegible] [illegible] scala [illegible] rischi seri che potrebbero compromettere la buona riuscita.

[illegible] (21 genn. - [illegible] febbr.)
Se volete veramente portare all'altare [illegible] [illegible] amata, dovrete [illegible] con [illegible] il vostro modo di vivere, disordinato [illegible] egoista.

PESCI (19 febbraio - 20 marzo)
Un rapporto di lavoro inconcludente [illegible] ad una svolta decisiva; rischiate pure il [illegible] per tutto. Seguiranno [illegible] vantaggi a vostro favore.

DAMA

Il finale

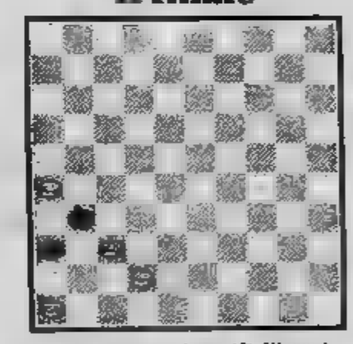

Il B. muove e vince (P. Visser)

SOLUZ.: 46-41, 36-38; 37-32, 38-27; 26-37, B. vince.

c. b.

SCACCHI

[illegible] del problema a. [illegible]
1. De4 (min. 2. Dc5 matto).
N. 1631 (5+5)

H. [illegible]
(Good Companion, [illegible] matto [illegible])

f. p.

CINEMA FORMATO RIDOTTO

Dai bimbi al sexy

Una nuova informata [illegible] film a soggetto in superotto arriva dalla Avo Film di Milano. Il nuovo catalogo «Primavera 1978», [illegible] pochi giorni in circolazione nei negozi di cinefoto, invita i cineamatori [illegible] spendere altri quattrini per accaparrarsi le novità più interessanti. La Avo, che punta soprattutto sui bambini, ha ridotto decine [illegible] ottimi cartoni animati nelle versioni mute e sonore: *La pantera rosa, Calimero, Draghetto, Silvestro e Titti, Bugs Bunny, Porfirio* [illegible] *Pepe* ed alcune comiche [illegible] Stanlio e Ollio.

Per la serie lungometraggi citiamo: «*Dudù il maggiolino a tuttogas*»; «*Noi duri*» con Totò; «*L'amore tra gli animali*», un film di Gerald Calderon; «*Zanna Bianca e il cacciatore solitario*» [illegible] Robert Wood, Pedro Sanchez [illegible] Franco Lantieri; «*King Kong*», [illegible] capolavoro [illegible] Edgar Wallace in versione integrale; «*Il richiamo del lupo*» [illegible] Jack Palance [illegible] Joan Collins; «*Quattrocentomila dollari sull'asso [illegible] cuori*» con Chris Robinson [illegible] Mickey Rooney; «*Tarzan [illegible] i trafficanti d'armi*» con [illegible]y; «*Daredevil*» [illegible] George Montgomery e Terry Moore; «*Chi è più matto ha ragione*» [illegible] Alice Sapritch [illegible] Lino Ventura; «*Il marsigliese*» con Hardy Kruger; «*Scacco alla mafia*», con Victor Spinetti, [illegible] Pia Conte e Pier Paolo Capponi; «*Aristocrazia immorale*» con Oliver Reed e Fiona Lewis.

Per [illegible] serie «sexy» (vietato [illegible] minori [illegible] 18 anni) citiamo: «*Ecco perché le mogli degli amanti di mia moglie sono mie amanti*», un film di Mack Bing con Norman Alden e Barbara Blake; «*Facciamo l'amore purché rimanga in famiglia*» con Pierre Oudry [illegible] Anna Douking; «*Valerie*» [illegible] Carol White [illegible] John Castle; «*Ossessione... nuda*» con Catherine Deneuve; «*Il caldo letto della vergine*» con Sybil Danning e Michel Cromer; «*Club privé... per coppie raffinate*» con Chantal Arondel; «*I primi turbamenti*» con Muriel Catala e Gerges Marchal; «*La pricipessa nuda*» con Ajita [illegible] Tina Aumont; «*Deep Throat, ovvero la [illegible] gola profonda*» [illegible] Linda Lovelace; «*Sweet Love*» [illegible] Beba Loncar; «*Twinky, il bruto e la minorenne*» [illegible] Charles Bronson; «*Il merlo maschio*» [illegible] Laura Antonelli e Lando Buzzanca; «*Togli [illegible] gambe dal parabrezza*» [illegible] Carole André e Alberto Lionello; «*Le calde cugine*» con Nicole [illegible] Bonne; «*Il conte Dracula*» con Christopher Lee e Klaus Kinsky.

Rubrica [illegible] cura [illegible] ANGELO ARPAIA

SPECIALE SALONE DELL'AUTOMOBILE

Quello che il pubblico vedrà ai Saloni degli Anni Ottanta

FERRUCCIO BERNABO'

Il Salone dell'automobile, per un'espressione abusata, è come una grande vetrina aperta alla curiosità e alle pur lecite aspirazioni (ma sovente ai sogni, con i prezzi che corrono) del pubblico. Sotto questo aspetto, come tutti i Saloni sono uguali, quelli di ieri e quelli di oggi. Le automobili, del resto, non sono molto cambiate nella loro essenza di beni strumentali dotati di quattro ruote, un motore che brucia preziosa benzina, comandi meccanici, una carrozzeria. Tutti questi pezzi di un perfetto meccanismo sono, è vero, sempre più affinati. Ma nella sostanza rimangono quelli di sempre.

Domani — un domani difficile da identificare cronologicamente, e che comunque sarà raggiunto per gradi — ai Saloni il pubblico troverà probabilmente qualcosa di diverso, vedrà macchine simili a quelle attuali nel vestito, o meglio nello spazio destinato a contenere persone e bagagli, ma quello che ci sarà dentro al vestito sarà molto diverso. La paura di rimanere un giorno senza riserve di idrocarburi prosciugate, la convinzione che bisognerà usare in modo diverso i mezzi di trasporto senza rinunciare a quella mobilità che è la grande conquista del nostro secolo, la necessità di razionalizzare l'uso del territorio, sono altrettanti stimoli all'ingegno umano per ricercare in primo luogo i modi per fare di più la stessa energia petrolifera (in uno spazio finito come la Terra le risorse naturali, di qualsiasi genere, non possono essere infinite), cioè in parole povere risparmiare carburante. In un secondo tempo, ma cominciando da adesso, come in realtà si sta facendo, trovare sorgenti energetiche alternative.

Proprio in occasione di questo Salone — dentro al quale ne trova già qualche traccia — questo immane problema è stato al centro di un «seminario informativo» sulla conservazione dell'energia nel campo dei trasporti.

Quali i risultati e quali le prospettive, secondo quanto è emerso dal convegno di due giorni tenuto presso il Museo dell'automobile? Anzitutto è stata condotta un'indagine-campione in due città (Firenze e Alessandria) per studiare e prevedere gli effetti che deriverebbero da interventi sui sistemi di trasporto per migliorare la domanda degli utenti e ridurre i consumi energetici nel rispetto delle norme ambientali. E' un problema di carattere preventivo, ma importantissimo perché si pone alla base di interventi operativi non soltanto urbanistici ma anche sui mezzi a motore che dovranno integrarli.

Il secondo tema riguarda la possibilità di recuperare energia cinetica negli autoveicoli, vale a dire l'energia che il veicolo in movimento possiede e che viene in parte dispersa attraverso i freni. Ora, secondo un sistema abbastanza complesso messo a punto da ricercatori cui i vari enti sono affidati dal C.N.R. (Fiat, Politecnico di Torino, Università italiane, Pininfarina, Eni, Esso, Alfa Romeo, Pirelli e altri enti e aziende), si può conservare parte di questa energia e riutilizzarla attraverso uno speciale accumulatore oleopneumatico. Allo scopo di verificare tale possibilità sono in costruzione modelli di vetture, di tipo piccolo-medio, che ne sono dotate.

Esiste in tema di energia recuperabile, anche questa volta limitata (solo un terzo circa dell'energia introdotta in un motore convenzionale si trasforma in energia meccanica, mentre i due terzi si disperdono sotto forma di calore nei gas di scarico e nell'acqua di raffreddamento), la ricerca si è orientata verso nuovi cicli di funzionamento dei motori, capaci di recuperare parte di questa energia termica e di riutilizzarla. I prototipi saranno sperimentati al banco nel prossimo anno.

Più avanzato è il progetto di motore «ibrido» per autobus, cioè con motore termico integrato con un accumulatore di energia, meccanica o elettrica, da trasferire direttamente alle ruote indipendentemente da quella fornita dal motore convenzionale. Il risparmio di energia dovrebbe essere mediamente del 20 per cento.

Esiste il miglioramento aerodinamico dei veicoli (quindi anche di quelli pesanti) è uno degli studi portati avanti dal sottoprogetto trasporti del C.N.R. E' infatti nota l'influenza della resistenza aerodinamica sui consumi di carburante (resistenza all'avanzamento e ventilazione «interna» del veicolo, vale a dire i flussi d'aria per il raffreddamento del motore e la ventilazione dell'abitacolo). Al Salone è già presentato lo studio di forma e ridottissimo coefficiente aerodinamico (Cx = 0,16, contro quello medio di 0,46 delle vetture normali) elaborato dalla Pininfarina nella galleria del vento. E' un solido di forma aerodinamica ideale, delle dimensioni di una Fiat 131, che anche in allestimento completo come vettura circolante sarebbe estremamente favorevole ai fini delle riduzioni dei consumi, comunque in misura di almeno il 10 per cento.

Altri progetti in fase di avanzata ricerca e sovente di realizzazione sperimentale riguardano piccoli motori Diesel a iniezione diretta anziché indiretta (i primi sono impiegati sugli autoveicoli pesanti, hanno un più basso consumo di combustibile ma finora non si è riusciti a costruirli in dimensioni ridotte per ragioni termodinamiche in rapporto alle misure geometriche dei cilindri). Si riuscirà a superare queste difficoltà, la riduzione di consumo potrà arrivare fino al 40 per cento.

Esistono infine studi su motori a ciclo tradizionale ma con varianti importanti, come quello «modulare», cioè scomponibile in due o più moduli in modo da poter fornire alla vettura potenze variabili a seconda della richiesta di cavalli; come quella a «carica stratificata» (ne è esposto un esemplare nello stand Fiat al Salone) che funziona con miscela molto «povera». Poi su trasmissioni automatiche a variazione continua (il primo esempio è stato il cambio Daf) controllati da un microcalcolatore elettronico in funzione delle condizioni di funzionamento del veicolo. E infine le ricerche su combustibili alternativi, cioè derivati da fonti diverse dal petrolio, quali il carbone, il gas naturale, alcuni prodotti e sottoprodotti agricoli. In primo luogo il metanolo, l'etanolo, il metano, l'idrogeno.

La sperimentazione sta andando avanti in tutti questi progetti e qualcosa di concreto già s'intravede. Qualcuno — questo è certo — caratterizzerà le automobili di domani. Forse già nei Saloni degli Anni Ottanta i visitatori ne vedranno (e coglieranno) i primi frutti.

BORDESE

Esperienza di due generazioni al vostro servizio

Ferrari 308 GTS

Walter Bordese
Piazza Adriano 11 - Torino, tel 443100-443101

Ritmo FIAT

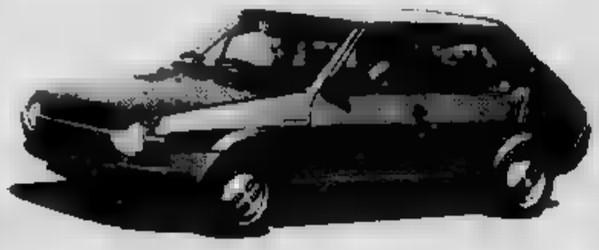

Concessionaria Bordese s.p.a.
Corso Vercelli 121 - Ivrea, (0125) 423272-47821

CON SOLE 200.000 LIRE

& ORECCHIA SCAVARDA

Vi garantisce la consegna a prezzo fermo della

FIAT Ritmo

Torino - Corso Lecce 52 - tel. 76.15.45
Torino - Corso Siracusa 45 - tel. 39.68.61
Torino - Via Orbetello 123 - tel. 25.66.12
Moncalieri - Corso Savona 2/b - tel. 64.02.58

CITROËN

SERVIZIO

O.R.A.

VIA GENOVA 18 - TEL. 67.97.9.
OFFICINA E UFFICI VIA TEPICE 10/12 - TEL. 67.97.93
VIA LORENZINI - TEL. 21.08.56

VOLKSWAGEN
Audi

TECNICA A MISURA D'UOMO

Audi 80

aria [redacted] fra le grandi berline

1588 cmc, 85 CV, 166 Kmh
1984 cmc, 115 CV, 179 Kmh
2144 cmc, 136 CV, 190 Kmh

IN QUESTA CODA C'E' IL PIU' GRANDE BAGAGLIAIO: BEN 515 LITRI!

DERBY

900-1100 CC
132-142 Km/h
6,6 l/100 Km

5 posti comodi
515 l [redacted]

POLO

...LA 900 VOLKSWAGEN SENZA RIVALI!

TL DIESEL

IL VERO TRASPORTO LEGGERO
TRE PORTATE UTILI: 12-15-18 quintali

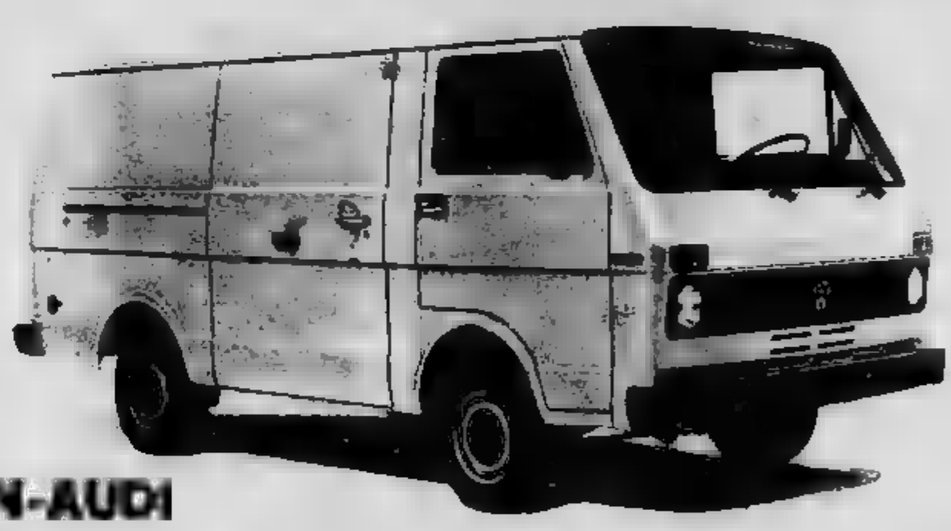

...tante ragioni [redacted] più per scegliere VOLKSWAGEN-AUDI

PER PROVE? DIMOSTRAZIONI [redacted] PRENOTAZIONI RIVOLGERSI AI CONCESSIONARI:

GRAZZI	MONTICONE	PASTORINO	RINALDI	SIMONI
Via Saluzzo 29 Tel. 65.95.70 TORINO	Piazza Adriano 1 Tel. 44.33.00 - 44.33.01 Corso G. Cesare 207 Tel. 26.48.02 TORINO	Corso Sebastopoli 227 Tel. 36.30.60 - 32.74.35 TORINO Via Arduino 6 Tel. 78.00.100 GRUGLIASCO	Corso Francia 262 Tel.72.40.05 Via Pozzo Strada 12 Tel. 79.04.91	Corso Turati 53/1 Tel. 58.46.91-59.93.93 Corso Bramante 14 Tel. 67.03.71 TORINO

Con un filo di gas (e più soldi in tasca)

MICHELE FENU

Il Salone di Torino non è soltanto una «vetrina» di automobili, ma anche l'occasione per promuovere riunioni, incontri, dibattiti che toccano i problemi più importanti del momento. Uno dei temi fondamentali è quello dei consumi energetici: l'imperativo è risparmiare. Si calcola che in Italia l'energia consumata per i trasporti rappresenti il 17% di quella totale e che nell'ambito di questo 17% circa il 60% (ovvero il 10% in termini generali) sia assorbito dalle «quattro ruote».

Come diminuire o, perlomeno, contenere questo consumo di energia, ovvero di carburante? I principali fattori che influenzano il consumo di combustibile di un'automobile sono il rendimento del motore; il peso del veicolo; la resistenza aerodinamica; le perdite dovute ai pneumatici; le perdite causate dai vari organi meccanici; il tipo di utilizzazione della vettura (condizioni di carico, traffico stradale, caratteristiche del percorso, stato della strada, limiti di velocità, ecc.); la condotta di guida e l'osservanza delle norme di manutenzione.

Studi e ricerche sono in corso da parte di istituti scientifici ed universitari, costruttori, carrozzieri per intervenire sui fattori tecnici che condizionano i consumi, e prevedono sostanziali modifiche per il prossimo decennio. C'è invece la possibilità di ridurre rapidamente i consumi agendo sui cosiddetti elementi di interazione col conducente e l'ambiente. In sintesi: una consapevole e razionale condotta di guida da parte dell'automobilista.

Al riguardo è interessante citare una raccomandazione del Consiglio dei Cee rivolta ai Paesi soci. Nel documento si sollecitano i vari governi affinché invitino le Case a fornire nel libretto di istruzioni, che accompagna ogni macchina, informazioni pratiche sul modo di risparmiare benzina e a installare a bordo sistemi atti a «visualizzare» la maniera più economica di guidare. Inoltre, gli utenti di veicoli dovrebbero essere sensibilizzati sui problemi di manutenzione, in particolare per quanto concerne accensione e carburatore.

In questo contesto è apparsa quanto mai opportuna la conferenza dell'Automobile Club d'Italia e dell'Anfia sul tema «Una guida intelligente per risparmiare carburante». Nell'occasione è stato presentato un valido ed originale documento approvato dalla Commissione Tecnica dell'Ente, le cui conclusioni — elaborate attraverso un metodo scientifico — possono in certi casi apparire anche sorprendenti. Le riassumiamo.

1) Guida a velocità costante. Conviene usare la marcia più lunga. Infatti, per viaggiare a 70 Km/h, ad esempio, si innesta la «seconda» si consumano 6,7 litri per 100 Km mentre in «terza» o in «quarta» rispettivamente 5,5 e 4,3 litri (3,7 litri per 100 Km se si disponesse della «quinta»).

2) Accelerazione. Bisogna utilizzare il motore a velocità di rotazione non elevate onde ottenere il regime di massimo rendimento, purché naturalmente l'ammissione, cioè la quantità di miscela aria-benzina introdotta, sia abbastanza nutrita. Il rendimento massimo del motore, il 30% a 3000 giri al minuto, si raggiunge praticamente a piena ammissione, cioè con l'acceleratore a «tavoletta». Se questo fosse poco premuto e se il motore girasse velocemente, il rendimento sarebbe bassissimo (nullo addirittura a 5000 giri al minuto). Se invece il motore girasse piano, il rendimento sarebbe ancora abbastanza buono, dell'ordine del 20% a 2000 giri al minuto. Si può quindi concludere che in pratica è conveniente far girare a basso numero di giri il motore per utilizzarlo con buon rendimento. E' meglio però premere pure l'acceleratore quanto basta per ottenere «ammissioni» elevate e questo è tanto più necessario quanto maggiore è la velocità di rotazione del motore.

3) Frenata. Decelerando, sollevare completamente il piede dall'acceleratore. In tali condizioni, per elevata che sia la velocità di rotazione del motore, il consumo in assoluto è sempre bassissimo. Non altrettanto si potrebbe dire qualora l'acceleratore fosse anche solo leggermente premuto, condizione in cui il motore frenerebbe di meno (e questo potrebbe essere desiderato) ma consumerebbe molto di più.

4) Folle. Non agire con bruschi «colpi» sull'acceleratore: il combustibile necessario per accelerare il motore va completamente disperso.

Quali conclusioni trarre? Diciamo che nella circolazione in città l'adozione di una guida che riduca al minimo il consumo va senz'altro consigliata. Appare in ogni caso improbabile che il corretto modo di guidare possa essere attuato d'istinto, cioè senza conoscere il perché dei criteri da adottare. Basti pensare ad una espressione frequentemente usata: «marciare con un filo di gas», che corrisponde alla posizione poco premuta dell'acceleratore. Si crede di consumare poco, mentre è vero il contrario, perché in tali condizioni il rendimento del motore è bassissimo. E' dunque senz'altro consigliabile la più ampia diffusione della conoscenza ragionata dei criteri per la guida intelligente.

Abarth proposta

Allo stand Lancia, a Rivoli di una A 112 Abarth con le variopinte scritte degli sponsor che contribuiscono alla realizzazione del Campionato Europeo A 112 Abarth HP, un'altra «sorella» delle brillanti vetturette attira gli sguardi del pubblico, in particolare quelli dei giovani.

Si tratta della «Proposta Abarth»; del come ottenere cioè una vettura di grinta sportiva mediante l'aggiunta di pochi essenziali particolari. L'A 112 Abarth viene realizzata con un «kit» in grado di accentuarne le caratteristiche sportive intervenendo soltanto sull'estetica del modello.

Una nuova disegno sostituisce quella di serie. Una griglia rettangolare, leggermente obliqua, occupa quella parte della carrozzeria che è delimitata da listelli orizzontali. Sulla parte superiore ed inferiore della fascia nera listelli a scacchi bianchi e neri incastonano un rettangolino con i colori nazionali.

Completano il kit un paraurti anteriore con spoiler e posteriore, con spoilerino nero. Il profilo posteriore del padiglione ed i quattro codolini da montare sui parafanghi consentono l'adozione di ruote di sezione allargata.

Audi 100
aria nuova fra le "grandi" berline

venite a vederla!

RINALDI
Concessionaria per Torino e provincia
Corso Francia, 262 - Tel. 724.005 - 790.731
Organizzazione periferica:
Ciriè: GIUMELLI, Tel. 920.81.84
Chiusa S. Michele: RIGANO, Tel. 964.31.28
Pinerolo: SALVAI, Tel. (0121) 36.43
Torre Pellice: BEUX, Tel. (0121) 91.562
Torino: AGOSTA - MAINO, Tel. 290.344
Torino: MONASTEROLO, Tel. 731.098
Audi del Gruppo VOLKSWAGEN

Un consiglio utile ai visitatori del SALONE
Ristorante DA GIUSEPPE
Via San Massimo 34, tel.
prelibate specialità della cucina piemontese

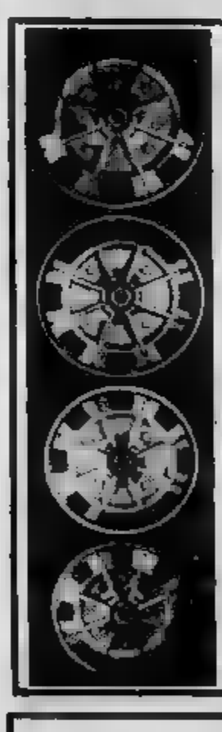

lipeg lavorazione in plastica - gommatela
FABBRICA COPRIAUTO - diversi tipi - materiale per vetture nazionali ed estere
COPRIRUOTA «MONTECARLO» in plastica antiurto colore lega leggera 12-13-14-15 pollici per vetture nazionali - estere

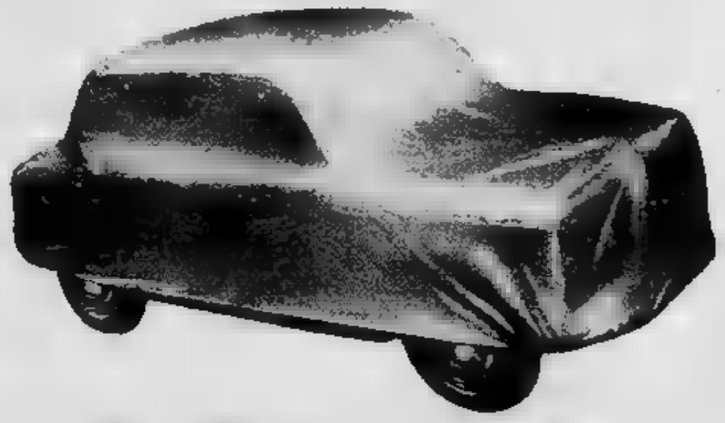

Moncalieri - Borgo San Pietro (Torino)
via Bellini, 24 - Tel. 661.757

EMILIO GILETTI
13064 Ponzone Biellese (Vc) - ITALIA - Tel. (015) 777041/2
C.C.I.A. di Vercelli N. 102062 - M. Vc
TELEX 20325 GILOR

Leopard 8 anfibio
VISITATECI AL SALONE DELL'AUTOMOBILE
4° Padiglione - STAND 674

Distributrice esclusiva:
ARO DACIA ITALIANA spa
d'Oro, 376 - ROMA - Tel. (06) .2991

Concessionario Torino provincia:
SOC. .F. di Montau & Pasquero
Torino - Via Polonghera, 39 - Tel. 383.192

Un po' è camper e un po' furgone

FERRARIS

L'interesse i camper, in genere tutte quelle trasformazioni, anche le più economiche, ada a fare mezzo trasporto ed insieme albergo, doveva certo dimostrarlo il Salone di Torino. Da tempo, infatti, gli italiani hanno scoperto questo «sistema» peraltro molto in altri Paesi, specialmente in quelli di oltre Atlantico. l'evoluzione roulotte; d autotrainata passa al blocco unico, inscindibile.

Si potrebbe discutere a lungo sulla validità della prima o del secondo, ma il discorso resterebbe fine se stesso, quanto sia l'una sia l'altro dividono i favori dell'utenza turistica. Si registra, caso punto favore della roulotte: volta giunti destinazione, si sgancia la casa e resta la macchina a disposizione. Vista domanda, tuttavia, che non influisca eccessivamente sul mercato dei camper: vero che corpo unico la motrice ma dalla vanta maggio facilità di guida e di parcheggio l'assoluta indipendenza di parcheggio attrezzate.

Il Salone, ad miriade furgoni adattissimi per il tempo libero (e trasformabili camper mini contenuta) propone due camper-ammira quali sarà sicuramente alla produzione di serie. tratta soluzioni entrambe da due veicoli dell'Iveco, nati da poco più di un mese ed al tempo di record: il primo è dell'Arca di Pomezia, l'altro frutto dello studio dell'architetto Quirighetti.

Il intervenuto sull'OM Grinta 35,8 ricavandone «quattro letti» tutti wc di tipo nautico, docce, frigo, fornello, riscaldamento scalda-acqua. L'arredamento è fissato con bloccaggi a baionetta sotto il del pia che Gringo (questo il del dell'Arca) può disporre — una volta dalle — di piano carico completamente liscio.

Questo è il camper che sarà prodotto quanto prima in serie. Cosa, invece, alquanto improbabile per l'altro, lo studio del designer Quirighetti che si piacevolmente intelligentemente sbizzarrito sul Daily passo 3200, del quale però ha conservato immutate sia la cabina di guida che le linee esterne zeria. L'ambiente interno utilizza igienica che può essere esclusa, mediante chiusura flessibile, scomparsa: quindi lo spazio zona servizi completamente utilizzabile.

Questo sfruttamento alternativo superficie ha permesso l'impiego di apparecchiature dell'arredamento domestico contempora i lavelli i fornelli di cottura in acciaio inox in in piano di lavoro continuo in legno massiccio. piano sagomato apposi per alloggiare toilette, contenere al sotto basamento portaoggetti ribaltabile sopra fascia avvolgente specchio accessori. La soluzione a tre letti prevede l'alloggiamento passeggeri all'interno camper.

Per concludere un'altra «manipolazione» degli ultimi dell'Iveco, indiretta conferma di quanto s'era detto all'inizio, e cioè crescente interesse di costruttori quindi di clienti) verso il camper. La Fiamma di Gallarate che inventato il «sistema modulare di daccessori». Non usa una ma montano pezzo, per pezzo letti, tavolo, fornello, serbatoio ghiacciaia, wc chimico, un bar, un madio e persino un ripostiglio. Il bordo del Combi Daily (30.8 e passo 2800). Il nome: «E' camper». subito dopo furgone, poi camper. Una soluzione che in un futuro vi vedremo da più di un costruttore.

Blindato per l'uomo d'affari

La blindatura non interessa soltanto le automobili. Nello stand delle officine Introzzi viene infatti presentato l'«Executive», definito come una risposta alle esigenze dell'uomo d'affari che trascorre in auto, per gli spostamenti in città, un tempo notevole e praticamente improduttivo.

Realizzato su veicoli commerciali medio-leggeri, con motore Diesel o a benzina, l'«Executive» prende spunto dalla categoria dei camper ed è dotato di due comode poltrone girevoli ed un comodo divano a tre posti con sedili poggiatesta, braccioli e cinture di sicurezza. Al centro un tavolino abbassabile, fianchi uno scaffale cassetti, un mobile bar ed un contenitore estraibile porta bottiglie e bicchieri, frigo trivalente.

Completano la dotazione dell'autoveicolo un impianto di comunicazione con l'esterno a mezzo citofono completo di impianto video, il radiotelefono con ricerca a tastiera, un apparecchio televisivo con antenna incorporata. Altri accessori sono costituiti dalla lampada da tavolo, registratore, impianto stereo, rasoio elettrico, accendisigari.

Il modello viene realizzato su meccaniche di base dei furgoni di serie prodotti da marche diverse. Cabina a tre posti, isolamento completo termico ed atonico, rivestimento interno in moquette ed impianto di riscaldamento. Può venire fornito privo di blindatura nella normale versione «weekend».

Automotor regala!

una autoradio-mangianastri estraibile completa di antenna e altoparlante, a tutti coloro che prenoteranno una autovettura FIAT durante il periodo del salone dell'automobile

Automotor
concessionaria FIAT
Via Rossini, 26 - Via Cassini, 46 - Torino

a MONCALIERI
silcar
INNOCENTI

NUOVA concessionaria della NUOVA INNOCENTI che vende la NUOVA mini
silcar

STRADA CARIGNANO 30 bis
TELEF. (011) 642.713

AUTO RADIO FURTO

E' provato che il timore del furto dell'autoradio montata sulla vettura viene ad incidere negativamente sulla decisione dell'acquisto e dell'installazione della stessa. E' altresì vero che l'autoradio, grazie ai servizi che offre (compagnia, aggiornamenti sulla percorribilità delle strade, notiziari informativi) è diventata indispensabile agli utenti di tutti i ceti sociali. Lorenzo Pedrazzi, un giovane imprenditore torinese, titolare della Autoradio Pedrazzi Mirafiori, c. Caio Plinio 72, è recentemente giunto con il suo staff, alla soluzione del problema elaborando un sistema di installazione assolutamente invisibile dall'esterno dell'auto che, grazie a semplici comandi distanziati permette la facile accessibilità dell'apparecchio da parte dell'utente.

Ford FIESTA ... E' Ford Euromotor a Torino!

CORSO P. EUGENIO 11 - TEL. 53.95.95
CORSO GROSSETO 318 - TEL. 739.53.53

Cinture, sicurezza a buon mercato

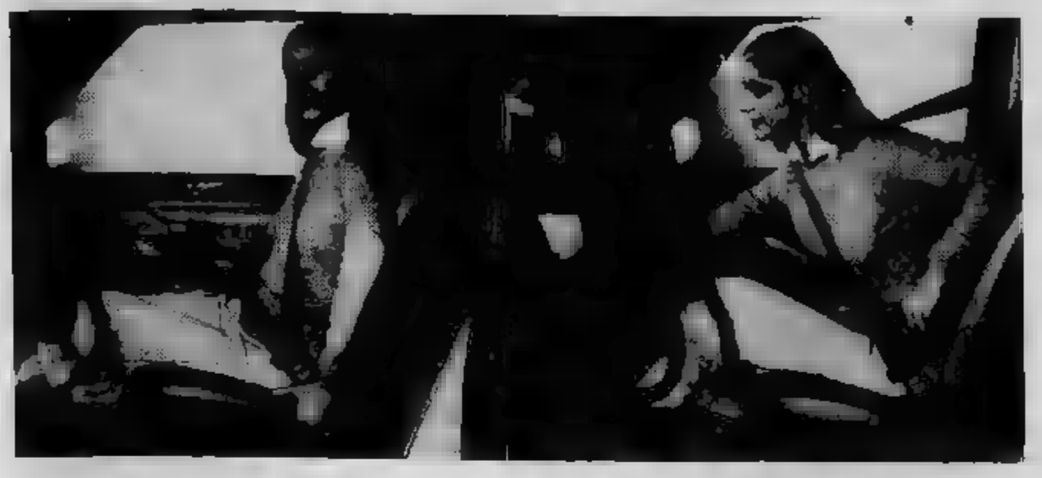

GIAN DELL'ERBA

Prima sicurezza, offerta da quell'e- che, nato come accessorio, si è il «salvavite» più idoneo per l'automobilista i suoi passeggeri: la di sicurezza. I vantaggi ormai scientificamente provati statistiche: per le possibilità di rimanere gravemente feriti in un incidente d'auto sono almeno dimezzate. Non ci sono santi che tengano.

Diciamo subito che la velocità limite di chilometri orari, nei abitati, è generalmente considerata ridicola. Ma sapevate urtare contro un ostacolo fisso a 50 km l'ora equivale, violenza, a cadere di punta, con una vettura, dal terzo piano di una casa? A 80 km l'ora dall'ottavo? E, orari, dal diciottesimo piano un grattacielo? per attimo chiudere immaginarvi la

perché la cintura di è indispensabile. Con poi degli arrotolatori automatici non più groviglio ingombrante quale inciampare, sotto i o pizzicato da una portiera.

le cifre parlano chiaro. «In Svezia — dicono alla Sabelt Britax, per citarne una, specializzata nella fabbricazione cinture, un'azienda leader che grazie suoi sicurezza con risultati tradotti in produzione, saputo rapidamente inserirsi un contesto — paese che si dedica al settore per un'auto più sicura almeno quindici anni d'anticipo sull'Italia, è stato dimostrato che non si sono verificati mortali per passeggeri dotati di cintura, viaggianti a non più di km orari al momento dell'incidente». In Francia il governo ritiene che l'uso delle cinture di sicurezza salvi almeno vite l'anno. E non sono che due esempi.

Le remore psicologiche sull'uso della cintura ormai la paura rimanere intrappolati nell'abitacolo, dopo l'urto, in d'incendio di caduta in acqua, un fastidio, di limitazione mentre si guida nel sentirsi vincolati al sedile. Bene: nel primo caso si tratta di paura dettata dall'ignoranza. Pur senza tenere conto dei sistemi di sganciamento rapido, è certato che chi ancorato al sedile momento dell'impatto si trova in condi- senz'altro migliori di chi lo era, quindi maggiori probabilità di cavarsi d'impaccio da solo.

Non cintura che intrappola, la portiera bloccata. non si sbattuto il cranio perché la cintura l'ha impedito quindi si coscienti, modo per saltar fuori lo si trova sempre. Non avete neppure idea cosa possa fare l'essere sollecitato dal pericolo! Senza contare l'alto indice incidenti mortali per portiera che si apre all'urto e passeggeri catapultati sull'asfalto o nei fossi, magari macchina che li segue e li schiaccia.

secondo caso questione di farci attimo l'abitudine. Intanto l'arrotolatore mantiene la cintura aderente al corpo con una tensione ideale. I movimenti dolci (prendere una sigaretta, introdurre una nel mangianastri, cercare gli occhiali nel cruscotto, anche se condannabili e evitare) permessi. L'arrotolatore la cintura ad ogni variazione improvvisa di velocità o assetto del veicolo trattenendo il corpo vincolato sedile fino quando le condizioni marcia non sono tornate alla normalità.

Personalmente ho provato una cintura di tipo sportivo durante una minigara sulla dissestata pista di ghiaccio di Serre Chevalier: una «tre punti» (cioè tre punti di ancoraggio alla carrozzeria) con due bretelle verticali alle spalle e una ventrale con unica fibbia di aggancio sgancio. Sentirsi saldamente ancorati al sedile sui e negli sbandamenti e provare una sensazione di assoluta tranquillità stato tutt'uno. D'altronde, se i piloti di Formula 1, Sport e rally indossano le cinture sarà ben per qualche motivo.

Inoltre quasi tutti i Paesi motorizzati hanno adottato una legislazione che rende obbligatorio il montaggio delle cinture sulle automobili e, in molti casi, l'uso da parte degli occupanti dei posti anteriori.

Anche in Italia, seppure con notevole ritardo, si stanno ormai prendendo opportuni provvedimenti. Dall'articolo 5 della *Gazzetta Ufficiale* n. del 10 dicembre '77 si rileva che: «Dal 1° gennaio 1979 sui veicoli nuovi di fabbrica i posti anteriori dovranno essere equipaggiati con cinture di sicurezza di tipo omologato Cee». Nella bozza di legge del dicembre '77 per il nuovo codice della strada, l'articolo 65 bis dice: «2) Gli autoveicoli debbono altresì essere equipaggiati cinture di sicurezza, limitatamente ai posti anteriori».

Meglio non attendere che un provvedimento diventi coercitivo. E' l'automobilista stesso che si deve responsabilizzare, imparando che l'uso della cintura può salvargli la vita.

OCCHIO ALL'OCCHIO

«Su persone visitate sabato scorso, più di trenta visus inferiore ai minimi consentiti per ottenere la patente di guida». Chi parla il dottor Giovanni Venditti, oculista che presta la sua opera in questi giorni al Salone dell'auto coadiuvato Enzo Tamietti, vice presidente della Federazione ottici italiani. L'organismo, in collaborazione l'Apimo (Associazione piemontese medici oculisti) e con l'Aci, è presente in uno stand sul quale spicca lo slogan «Per una guida sicura vista perfetta». Sono numerosissimi i visitatori che intendono sottoporsi all'esame gratuito, una piccola folla che si raduna ancor prima dell'orario di inizio delle visite.

«Pochissimi sono dotati di vista perfetta — dice il dottor Venditti — cioè con l'optimum dei 10 decimi. Molti, come dicevamo, hanno visus che raggiunge quello richiesto per ottenere la patente di grado B, C, D E: almeno decimi da un occhio 4 dall'altro. Ricordo che se tale percentuale cambia, ad esempio 9 e 3, non è sufficiente anche se raggiungerebbe la somma totale prevista di 12 decimi».

Il servizio offerto pubblico del Salone dallo stand della Fio-Apimo-Aci tende a sensibilizzare la massa su un problema importantissimo ai fini della sicurezza stradale. Una vista difettosa fa dell'automobilista un pericolo potenziale nostante: errata valutazione delle distanze, difficoltà nel percepire ostacoli, specie durante in marcia notturna ed in condizioni atmosferiche avverse.

Sovente si evitano visite controlli per non mettere gli occhiali che molti giudicano sminuenti, magari per avere l'obbligo metterli quando sono al volante, per paura di dimenticarsene incorrere in sanzioni da parte della Polizia Stradale. «Per i giovani — conclude il dottor Venditti — è consigliabile una visita periodica circa ogni due anni, per le persone anziane ogni quattro-cinque. Sembra paradosso ma la miopia è presente in misura rilevante e, proprio nei giovani, tende a svilupparsi molto velocemente, mentre invece si stabilizza nelle persone più anziane». **g. d. e.**

il gruppo GIARGIA crede nel futuro

Al ne dell'Automobile 1978 il Gruppo Giargia presenta sotto l'insegna ri-strutturazione e della riconversione (Stand N° 807 - III atrio).

Attraverso l'ampliamento delle sedi, gli investimenti mezzi tecnici di produzione e un nuovo organizzativo interno, è stato attuato cambiamento nelle aziende del Gruppo, volto a rispondere con una produzione sempre più qualificata, rinnovate esigenze del mercato nazionale estero.

Il Gruppo si particolarmente affermato all'estero con la fornitura di linee per montaggio automatico gruppi e di banchi di collaudo per il controllo della qualità e dell'affidabilità della produzione.

Dopo il rilevamento dell'azienda Cabiati, in stato di fallimento, il Gruppo ha operato nella stessa una ristrutturazione che le consentito di evitare licenziamenti di personale e di affermarsi, rinnovata nella tecnologia produttiva e nella gestione, presso clientele più vaste e più importanti Italia e all'estero.

Oggi avviato un processo di riconversione della ditta Venaria, OVR Borg Warner. L'azienda, conosciuta per la produzione cuscinetti rotolamento, appresta a riprendere l'attività (che, come noto, era stata sospesa) sotto la nuova ragione sociale · **General Precision Products**, orientandosi, però, verso la nuova produzione parti di autoveicoli:
- un nuovo gruppo tergicristallo universale - nuovo motorino di avviamento magnete permanente - un nuovo clacson - spazzole tergitrici - alzacristallo elettrico - elettroventilatore.

È stato allestito laboratorio nel campo della componentistica che attualmente è impegnato anche nello studio dell'applicazione un sistema di polarizzazione della luce, ai fari di autoveicoli per evitare l'abbagliamento.
Un reparto di questo laboratorio, si occupa anche dello studio di laser per applicazioni industriali.

Gruppo Giargia

Le aziende Gruppo occupano complessivamente superficie di terreno mq. 245.000 mq. dei quali 39.300 mq. coperti.

Generale
Gruppo · Savonera · Venaria (Torino)
Telef. 49.18.18/19/10 · 23371 — Telef. 49.29.87/88/89 - Telex 23553

Sacauto - FIAT

Corso Racconigi, 141 (Borgo S. Paolo) - telefono 332.727/8/9
OFFICINA ASSISTENZA RICAMBI
corso Montecucco,57 - telefono 372.661
UFFICIO VENDITE
corso Peschiera, 265 - telefono 380.383

mostra-mercato del veicolo d'occasione
PREZZI VANTAGGIOSI
FACILITAZIONI PAGAMENTO
VASTO ASSORTIMENTO

Nel verde della collina
ristorante FONTANA dei FRANCESI
Strada Pecetto 123 - Tel. 831.137
tutte le specialità Piemontesi Funghi - Asparagi e Vini tipici

SULLA STRADA COME NELLA VITA

Se non ti fermi alle apparenze, guardi alla realtà delle cose, guardi il futuro realtà da vivere e vuoi nell'affrontarlo, se ami la certezza, la concretezza e sai giudicare secondo il loro autentico valore e utilità, consideri l'automobile un mezzo per vivere attivamente e non soltanto un simbolo di successo personale, se tu sei questo, vieni a provare la VOLVO. Perché la VOLVO equivale al tuo modo di vivere, vivere secondo ragione.

VOLVO

una scelta ragionata da 1100 a 2700 cc.

CONCESSIONARIA
TORAUTO
Corso Belgio, 108
TORINO - Tel. 895.771

GLI SPETTACOLI

I CONCERTI

Chitarra e trio da camera

Prosegue alla Rai la Rassegna «Auditorium» dedicata ai giovani interpreti che hanno superato le eliminatorie regionali e quelle nazionali per approdare poi a questi otto concerti di finalissima. Ieri sera, nella manifestazione trasmessa in diretta da Radio [illegible], hanno suonato un chitarrista ed un trio da camera con flauto, violoncello e pianoforte.

Il chitarrista si chiama Marco Panzarino, ha appena diciotto anni ed una grande passione per il suo strumento. Suona già con una notevolissima qualità tecnica pagine delicate, quali il repertorio della chitarra classica possiede in misura maggiore di ogni altro strumento: pagine in cui vibra un'intimità sottile, frutto d'un rapporto specialissimo, di confidenziale tenerezza, tra l'autore-esecutore ed il suo strumento.

Questi valori Panzarino ha colto assai bene, lasciando poi il campo all'esibizione del Trio di Napoli formato dal flautista di origine svizzera Laurent Claude [illegible] e dai fratelli Ferdinando e Fiorella Caccaviello, rispettivamente al violoncello ed al pianoforte. Complessino simpaticissimo che si è imposto con una brillante esibizione di un trio di Weber e delle *Musiche per tre strumenti* di Ghedini: affiatamento, brio, musicalità hanno contrassegnato il gioco dei tre giovani, anche loro ventenni. Vivo [illegible].

p. gal.

* *

Due giovani al Circolo degli Artisti

Propaggine crepuscolare della vita musicale torinese, l'inaugurazione avvenuta ieri [illegible] al Circolo degli Artisti, della rassegna organizzata dalla Cassa [illegible] Assistenza Musicisti. Protagonisti due giovani concertisti: Sergio Delmastro al clarinetto e Franco Ruffa al pianoforte, già ascoltati in precedenti recitals, e che anche qui hanno dato prova di accurata preparazione e buon affiatamento. (Apriva il concerto la sconosciuta *Sonata op. 2* dell'Arciduca Rodolfo d'Austria (mecenate ed allievo di Beethoven): brano di carattere accademico e di gusto piuttosto convenzionale, anche con qualche spunto piacevole. La curiosità del recital era però il *Mosaico* di Riccardo Vianello, scritto dal giovane compositore monregalese nel 1968. Il pezzo si articola in tre tempi: preludio, notturno e tarantella. Delmastro e Ruffa hanno saputo esprimersi liberamente nelle arditezze tecniche e nelle suggestive [illegible] di questo piacevole brano. Il pubblico ha risposto con calorosi e ripetuti applausi, [illegible] per gli esecutori [illegible] per il compositore, presente in sala.

Concludeva il programma la *Sonata op. 120 n. 2* di Johannes Brahms, autentico gioiello musicale della tarda età del musicista, in cui si nota quasi [illegible] placarsi dell'esuberante temperamento brahmsiano, per un più intimo [illegible] discorso melodico. Applausi [illegible] un bis di Debussy.

s. v.

FUORI CASA

[illegible] **Egizio** — Christiane Desroches-Noblecourt, conservatore capo dei Musei nazionali e [illegible] Antichità egizie del Louvre, parlerà oggi alle 18 all'Istituto San Paolo (via S. Teresa 0), sul tema «Le [illegible] egyptien» (con proiezione di diapositive).

Musica contemporanea — Oggi [illegible] ore 17,30 al Piccolo Regio per gli «Incontri con la musica contemporanea», incontro con Niccolò Castiglioni che sarà presentato [illegible] Enzo Restagno. Alle 21, sempre al Piccolo Regio, il Circolo Toscanini eseguirà musiche di Castiglioni, direttore Giampiero Taverna.

Centro Pannunzio — Oggi alle [illegible], nell'Aula Magna [illegible] rettorato dell'Università [illegible] Verdi 8, Giorgio Bárberi-Squarotti, ordinario dell'Università di Torino, parlerà sul tema: «Le distanze [illegible] d'An[illegible]».

[illegible] **Voltaire** — Per il ciclo sulla poesia, stasera alle [illegible] al Cabaret Voltaire, via Cavour 7, [illegible] rata con Andrea Zanzotto.

Makarasco [illegible] Centrali[illegible] — Da [illegible] al 29 [illegible], al Teatro [illegible] Centralino, in via [illegible] Rosine 16, [illegible] [illegible] Boris [illegible].

Teatro popolare in Piemonte — Stasera [illegible] 21 al Centro Studi [illegible] Teatro Stabile [illegible] Torino, in [illegible] Bogino 8, serata dedicata [illegible] «La danza popolare» a cura di Andrea Flamini.

[illegible] [illegible] — Oggi [illegible] 18,30 incontro sul te[illegible] «L'esperienza di Weimar, per un'analisi storico-sociologica». Intervengono Jens Petersen e Gian Enrico Rusconi.

[illegible] [illegible] — Con[illegible] jazz questa [illegible] (via Chiomonte 3) alle 21,15 [illegible] il gruppo Mobo 88 il quartetto di Enrico Cresci.

DISSENSO ALL'EST:

Il film di oggi — Per il ciclo «Il cinema nei Paesi dell'Est», [illegible] alle 14,30 al Cinema Romano: «Infanzia di Ivan»; regia [illegible] Andrej Tarkovky. Ingresso libero.

Il dibattito di [illegible] — Al Centro convegni dell'I[illegible] San Paolo, in piazza [illegible] S. Carlo, questa [illegible] alle 21: «Dissenso e opposizione nella Repubblica Democratica Tede[illegible]». Partecipano padre Averbach, Franziska Groszer, [illegible] Markowsky, Jiri Pelikan, Barbara Spinelli, [illegible] Sterpellone, [illegible] Tarquini e Manfred Wilke.

RIAPRE IL PARIOLI

Roma. Il teatro Parioli, bruciato [illegible] [illegible] fra il 7 e [illegible] dicembre dell'anno scorso [illegible] una banda fascista, riapre domani [illegible] la commedia «L'anitra all'arancia» nell'interpretazione di Alberto Lionello. La direzione generale dello spettacolo, l'Agis, l'Eti, il Comune [illegible] Roma, la Regione Lazio e [illegible] Banca nazionale del lavoro hanno reso possibile la ricostruzione.

GOBETTI - Spettacolo dedicato [illegible] poeta

Pasolini in Friuli

PIERO PERONA

[illegible] ieri sera [illegible] [illegible] lo spettacolo [illegible] campi [illegible] Friuli», [illegible] in[illegible] [illegible] leggere e rileggere Pasolini che si è perso [illegible] le incertezze [illegible] soluzioni teatrali e le ingenuità [illegible] dizioni dialettali. [illegible] perché il poeta [illegible] davvero unico e perché il Gruppo Arte [illegible] Studio di Reggio [illegible] l'[illegible] [illegible] [illegible] demeritato lo [illegible] svelta riproposta [illegible] farse [illegible] [illegible] Fo.

L'idea parte da Roberto Roversi che fu vicino a Pier Paolo Pasolini e non viene [illegible] sfiorato dall'idea [illegible] rendergli un convenzionale omaggio. Egli non ha lasciato, scrive, sul [illegible] tavolo di lavoro «gli occhiali [illegible] un libro di quelle massime o un'ultima poesia da compilare, come sul tavolo di un qualche altro [illegible] scrittore secondo i testi di scuola». Semplicemente [illegible] dimenticato i brandelli della sua carne viva [illegible] ferita dalle contraddizioni della storia sociale e della vicenda umana. Non ha insomma offerto le indicazioni per il proprio monumento.

Roversi, senza infliggere [illegible] [illegible] attore in particolare il compito d'incar[illegible] il poeta, allinea lettere, testimonianze, prose e versi in lingua italiana [illegible] in dialetto udinese. Suscita con chiarezza i fantasmi [illegible] padre militare deluso, della madre ragione di vita, [illegible] fratello partigiano ucciso dagli insorti slavi che avevano uguale la bandiera [illegible] [illegible] l'umanità. I due cardini dell'itinerario sono [illegible] momento di felicità [illegible] [illegible] momento di stupore: la felicità [illegible] giovinezza goduta [illegible] riassaporata durante le soste [illegible] Casarsa nel Friuli e lo stupore di [illegible] tra le cen[illegible] denunce, quella per oscenità contro le bellissime pagine di Ragazzi di vita.

Dove Roversi esita è nella traduzione di queste intuizioni [illegible] spunti drammaturgicamente validi. Non siamo molto al di [illegible] [illegible] una lettura poetica [illegible] dell'autore abbiamo [illegible] dolce ritratto, non certo un'interpretazione [illegible] opera aperta. Questo volgersi all'indietro contrasta con i suoi stessi versi: «Solo l'amare, solo il conoscere conta, non l'aver amato, non l'aver conosciuto. [illegible] angoscia il vivere d'un consumato [illegible]. *La conseguenza è drammatica:* «L'anima [illegible] cresce più».

La regia [illegible] Auro Fran[illegible] perde nelle guerre napoleoniche per esempio [illegible] stata smozzicata [illegible] falsata. Però ne esiste [illegible] robusto disco con la voce di Sergio Endrigo che non costerebbe nulla ascoltare magari protettando contemporaneamente diapositive con vecchie stampe [illegible] quadri naif.

Forse alcuni si desterebbero dal torpore che ieri incombeva [illegible] un Go[illegible] [illegible] molti posti vuoti. Per giunta gli attori sono incappati in [illegible] serata nera, spesso confondendosi [illegible] inciampandosi.

TRENTO

Splendido Stroheim del 1918

TRENTO — Ieri [illegible] festival trentino [illegible] cinema della montagna e dell'esplorazione, è stato presentato un film-documento: il primo film, come attore e regista, di Erich von Stroheim: «*Blind Husband*» (*Mariti ciechi*, presentato però, allora, [illegible] titolo italiano «*La legge della montagna*»). Realizzato nel 1918, [illegible] ambientato fra Cortina d'Ampezzo e il Tirolo. Von Stroheim caratterizza già le peculiarità dell'ufficiale teutonico cinico che avrebbe poi portato avanti molte altre volte.

Il soggetto [illegible] questo: una coppia di sposi scende in un albergo di Cortina per trascorrervi una vacanza. Il tenente von Steuben insidia [illegible] donna, dopo avere fatto strage di cuori tra altre donne del luogo. La sposa, trascurata dal marito, accetta quella corte insinuante, senza però giungere [illegible] compimento del «*peccato*». Con [illegible] lettera, anzi, spiega all'uomo come ella rimanga innamorata del marito. Durante [illegible] scalata in Tirolo, protagonisti il marito e il rivale, per [illegible] equivoco si evi[illegible] la presunta colpa [illegible] donna. Accecato di gelosia, l'uomo «*tradito*» taglia la corda che [illegible] tiene legato all'altro [illegible] [illegible] questi precipiti dalla montagna.

Il racconto non risente che minimamente [illegible] tempo.

Ieri il pubblico ha avuto anche un'occasione [illegible] straripante divertimento con il minishort [illegible] Bruno Bozzetto (due soli minuti di proiezione) «*Strip-tease*». Una ragazza (in [illegible] e ossa) [illegible] sul palcoscenico uno spogliarello, provocando l'entusiasmo del pubblico maschile presente.

Il festival chiuderà con la premiazione sabato.

SPETTACOLO PER BAMBINI AL «NUOVO»

Licenza di ridere

STEFANO PETTINATI

Un pubblico come questo non può che fare la gioia degli attori. Predisposto nel migliore dei modi, non chiede che smorfie ben fatte e ogni tanto una caduta come si deve per applaudire con tanto slancio da costringere il protagonista a fermarsi e [illegible] per favore, [illegible]

Lo spettacolo [illegible] «*Le [illegible]nture di Gironi, [illegible] disgrazie e matrimoni*», in programma [illegible] teatro Nuovo, recitato dagli attori della cooperativa [illegible] Teatro delle Dieci, con [illegible] regia di Massimo Scaglione. Il pubblico a cui è riservato è quello degli [illegible] delle scuole materne e elementari [illegible] Torino e provincia, che arrivano a frotte [illegible] mil[illegible] millecinquecento al giorno, quasi tutti in un teatro per la prima volta.

Il fatto non intimidisce per nulla i bambini, anzi, aggiunge [illegible] [illegible] di passare la mattina fuori dall'aula. Tutto sommato qualsiasi cosa [illegible] da sulla scena [illegible] accolta [illegible] gioia mai vista. Si comincia dai primi ondeggiamenti del sipario accompagnati dagli applausi fragorosi [illegible] platea, per finire con [illegible] calata [illegible] cartellone che [illegible] [illegible] Treccani, accolto [illegible] acclamato da grida di [illegible].

[illegible] [illegible] poi, è seguita [illegible] [illegible] partecipazio[illegible] [illegible] l'attore che vuole raggiungere la [illegible] dell'amata è messo fuori [illegible] [illegible] [illegible] finto facchino, basta che si chieda a voce alta «*Ma farò bene ad andare di qui?*», che mille spettatori si alzino in piedi a gridargli [illegible] no. Il fatto poi che lui [illegible] ne [illegible]) [illegible] consiglio [illegible] prosegue diritto per [illegible] via sbagliata, con [illegible] interpretato [illegible] mancanza [illegible] fiducia [illegible] [illegible], ma, anzi, è una [illegible] [illegible] lissima che fa esplodere [illegible] sollie[illegible]e di applausi.

La storia parte da un canovaccio [illegible] niente: Gironi, di[illegible]o e tonto, parte dal Piemonte per raggiungere Bologna, [illegible] pare [illegible] debba impalmare [illegible] [illegible] Petronilla. Questa [illegible] lui non vuole saperne: [illegible] Leandro. Brighella [illegible] una mano a Leandro imbrogliando Gironi nei modi più strampalati.

Sta all'abilità degli attori ren[illegible] [illegible] [illegible] rimpolpare [illegible] qualche trovata, in [illegible] modo o nell'altro, a [illegible] [illegible] gusti [illegible] platea.

Perché tanto [illegible] innanzitutto c'è [illegible] [illegible] [illegible] trovarsi per la prima volta in un teatro: i bambini ammirano e toccano tutto, dai palchi al bar nell'atrio. Se chiedo perché è piaciuta tanto la commedia, rispondono [illegible] «*Ci sono tanti personaggi*»; «*Erano vestiti da matti*» [illegible] attori portano costumi settecenteschi); «*C'era il presentatore*» (il regista Scaglione che [illegible] prima dell'inizio [illegible] svolto, applauditissimo, [illegible] [illegible] introduttivo).

I ruzzoloni efficacissimi di Mario Brusa nei panni di Gironi sono poi il ciclo [illegible] maccheroni per [illegible] platea che oltretutto ha capito di trovarsi in un posto in cui si può ridere e gridare in mille senza [illegible] nessuno dica niente. Non è poco, per i bambini [illegible] [illegible]

René Cardona jr.: così spaventa i frequentatori dei cinema

Siamo frattaglie per il regista

Dalla critica: «Regista fra i più dozzinali del cinema odierno», «...sadico e vanitoso», «...rozzo e superficiale». *Ed i suoi film:* «racconto approssimativo e prolisso», «di scadente qualità», «raccontato nella maniera più ingenua», «orripilante pellicola», «schemi grossolani», «film l'uno peggiore dell'altro». *Questo spregevole cineasta, questo boia della Decima Musa, questo torturatore dell'intelligenza e del buon gusto degli spettatori secondo così severi critici è René Cardona jr., regista dell'ultima ora, letteralmente nato dal nulla (oltre che, presumibilmente, da un René Cardona sr.).*

Di lui si sa soltanto che è di origine messicana, che si è installato negli studi hollywoodiani, dove è entrato probabilmente scavalcando un cancello, e che, se non è bravo, perlomeno è prolifico.

La sua filmografia, così discussa, si apre con il già infelice «I sopravvissuti delle Ande», *sul caso dei superstiti di un noto disastro aereo che per sopravvivere si diedero all'antropofagia. Beffandosi del livore dei critici e del voltastomaco degli spettatori, Cardona ha proseguito con* «Tintorera», «Il triangolo delle Bermude», «Cyclone» *e, finalmente, il capolavoro:* «Scimmia bianca, il re della foresta». *In attesa che qualche studioso indaghi a fondo e con profitto sulle linee portanti della sua opera, che la televisione gli dedichi una* «personale» *al sabato sulla rete due (potrebbe intitolarsi* «Cinema e metabolismo») *e che un congresso di psicoanalisi ci illumini sui gravi traumi che hanno di certo funestato la sua infanzia, proveremo ad indicare alcuni fra i motivi più esemplari del suo cinema.*

Innanzitutto c'è questa costante del cannibalismo: con grande cura i personaggi («I sopravvissuti» *e* «Cyclone») *squartano il malcapitato, ne fanno zampillare il sangue — che potrà essere utilmente impiegato come aperitivo* («Cyclone») —, *mettono ad essiccare le fettine che diventano così molto più gustose e poi ne mangiano a quattro palmenti (più esitanti sembrano invece i parenti stretti delle fettine: forse perché mangiare filetto di padre e lombatine di fratello è geneticamente sconsigliato).*

Susan George

Più in generale, Cardona è un minuzioso collezionista di sciagure, disastri, ecatombi, catastrofi, che trae direttamente dalla cronaca vera e si compiace di illustrare con dovizia di particolari raccapriccianti: qualsiasi Obersturmbannfuehrer *delle SS, ad esempio, rivivrebbe i bei tempi a vedere gli squali che strappano all'altezza dell'inguine le gambe dei naufraghi, o il cattivo pescatore che si lorda di sangue sgozzando il cagnolino, o l'insalata di corpi spappolati nel disastro aereo.*

Protagonista quasi fisso di Cardona, di volta in volta eroe o vittima, mangiato o mangiatore, è l'attore Hugo Stiglitz. Mentre gli altri, da Arthur Kennedy a Carroll Baker, da Susan George a Lionel Stander, mostrano di averne più che a sufficienza di un film solo, l'indomito Stiglitz insiste a prestare la sua ben disposta muscolatura a queste nefande imprese cinematografiche. Cardona sembra lo abbia affittato in esclusiva: del resto, il grande cinema è fatto di grandi coppie regista-attore. Ora, dopo Bergman-Von Sydow, Buñuel-Rey, Truffaut-Léaud, Eisenstein-Cerkasov, Ford-Wayne, Kurosawa-Mifune, ecco Cardona-Stiglitz. L'attore favorito non è mai scelto a caso, ma deve possedere i tratti e la sensibilità propri del modello di Uomo che vive nell'autore, con le aspirazioni e gli autobiografismi di quest'ultimo. E mai meglio che in «Scimmia bianca», *dove Stiglitz mugola gorillescamente e si trascina ginocchioni neanche fosse a Neanderthal o a Cromagnon, questo sommo precetto è stato osservato.*

r. s. s.

«L'amore delle tre melarance» da domani al Regio

E DOPO IL MALEFICIO TROVA LA BELLA SPOSA

Domani sera (ore 20,30) al Teatro Regio prima rappresentazione a Torino dell'opera «L'amore delle tre melarance» di Serghei Prokofiev. Direttore Vladimir Delman. Interpreti principali Gianfranco Casarini (il Re), Lajos Kozma (il Principe), Sergio Tedesco (Truffaldino), Alessandro Corbelli (Pantalone), Giorgia Ciakarevic Tradito (Fata Morgana), Rosa Laghezza (Clarice), Daniela Mazzucato (Ninetta) e Alfredo Giacomotti (Mago Celio). Regia di G. Poli, realizzata da M. Parodi; scene e costumi di Mischia Scandelli; istruttore del coro F. Loser.

L'amore delle tre melarance fu composto da Serghei Prokofiev (1891-1953) in America (dove si era trasferito nel 1918) su libretto derivato dalla fiaba scenica che il veneziano Carlo Gozzi nel 1761 scrisse «*per mettere in ridicolo... le trivialissime e plebee opere del signor Carlo Goldoni*». Indubbiamente egli dovette essere attratto soprattutto dal carattere fantastico, che corrispondeva alla sua concezione antiverista del teatro lirico. Ed ecco la trama.

Il Principe d'un regno soffre di una grande depressione nervosa, che lo rende estremamente melanconico e inattivo. Invano il Re, suo padre, ha consultato i più rinomati medici: il Principe potrà rimettersi soltanto se riuscirà a sorridere. Della sua malattia però si rallegrano la nemica Fata Morgana e l'ambiziosa Clarice, nipote del Re, che aspira al trono; e promette al primo ministro Leandro di sposarlo, se riuscirà, magari anche col veleno, ad eliminare il Principe. Il Re incarica Truffaldino, buffone di corte, di organizzare una grande festa, per divertire e rasserenare l'ammalato.

Per partecipare alla festa si presenta pure la Fata Morgana, ma Truffaldino, con uno spintone, la fa cadere a gambe levate, cosicché il Principe prorompe in una sonora e prolungata risata, a cui fanno eco tutti i presenti. Irritatissima la Fata Morgana lancia un maleficio, per cui il Principe si innamorerà perdutamente di tre melarance che egli dovrà cercare in regioni lontane e con gravi disagi.

Il principe parte con Truffaldino e riesce infine a trovare le melarance, a impossessarsene con astuzia, e a iniziare con esse il ritorno. Ma attraversando un arido e infocato deserto, Truffaldino, tormentato dalla sete, taglia in due una melarancia. Ed ecco apparire una vezzosa fanciulla, che disperatamente invoca acqua; e non ottenendola, stramazza esausta al suolo. Lo stesso avviene con la seconda; e Truffaldino terrorizzato, si allontana. Il Principe, svegliatosi, tenta di aprire la terza arancia; ne esce la principessa Ninetta che, essa pure, chiede da bere, e s'accascerebbe stremata, se misteriosi individui non recassero un recipiente pieno d'acqua. Così salvi, il Principe e la fanciulla s'abbracciano felici. Ma nuovi malefici li attendono. Con una puntura Ninetta viene trasformata in un grosso topo; e solo un prodigio del buon mago Celio ridà ad essa la sua naturale figura, di modo che si possono finalmente celebrare le nozze, tra la gioia generale.

In questa trama Prokofiev trovò abbandanza di quegli elementi satirici, umoristici e parodistici a lui così congeniali. Ad essi egli diede un rilievo musicale straordinariamente vivace, fantasioso, brillante e concreto, che però non fu compreso alla prima rappresentazione (Chicago, 1921) da un pubblico disorientato.

l. c.

«Trovatore» con Domingo?

La ripresa televisiva in diretta (ed in Eurovisione, con otto paesi collegati) del «Trovatore» *diretto da Von Karajan a Vienna, annunciata per questa sera e che avrebbe dovuto essere irradiata in Italia da radiotre, è stata rinviata a lunedì 1° maggio. La causa del rinvio, nel comunicato ufficiale, è* «l'indisposizione di un interprete», *ma in realtà l'interprete in questione, il tenore Franco Bonisolli, più che* «indisposto» *è stato clamorosamente fischiato dal pubblico lunedì sera, come ampiamente riportato ieri da* «Stampa Sera», *ed ha rescisso il contratto. Per la sua sostituzione sono stati interpellati diversi tenori. Probabilmente la parte di Manrico, nell'esecuzione televisiva, sarà sostenuta da Placido Domingo.*

Le «Settimane»

Diciassette concerti per Stresa

STRESA — La XVII edizione del «Festival internazionale delle settimane musicali» di Stresa comprenderà, incluse le quattro puntate della tradizionale rassegna giovani concertisti vincitori di concorsi internazionali, un totale di 17 manifestazioni, dal 25 agosto al 17 settembre. Il concerto inaugurale sarà consacrato alla celebrazione di Vivaldi, nel tricentenario della nascita. Suoneranno «I Virtuosi di Roma» diretti da Renato Fasano, e il Coro da camera di Roma. La sera successiva, col maestro Gianandrea Gavazzeni, concerto dell'orchestra sinfonica e del coro di Milano della radiotelevisione italiana. Il 28 agosto, i pianisti Eschenbach e Frantz si esibiranno in un programma di opere di Mozart e Schubert. La sera del 31, recital pianistico di Gyorgy Cziffra.

Due concerti si svolgeranno nell'isola bella, il primo come «omaggio» a Schubert: interpreti il baritono Prey e il pianista Parsons. Nel secondo concerto saranno a fianco il violinista Uto Ughi e un «*collaboratore al pianoforte*» d'eccezione: Sawallisch.

Il festival proseguirà il 7 settembre con un concerto del violinista Yehudi Menuhin affiancato al piano dal figlio Jeremy, con un programma di musiche di Saint-Saëns, Franck e Beethoven. L'8 settembre il programma sarà dedicato tutto a Beethoven, con l'orchestra sinfonica diretta da James Lughran, pianista Alicia de Larrocha. Il 12 settembre concerto del «Philip Jones Rass Ensemble»; il 13 concerto organistico, nella chiesa di Sant'Ambrogio, di Viktor Lukas e dell'oboista Otto Winter.

Due serate affidate all'orchestra da camera del Wurttemberg-Heilbronn, diretta da Jorg Faerber, concluderanno l'edizione.

La serie dei concerti di giovani interpreti vincitori di premi internazionali si articolerà in quattro serate il 29 agosto, il 4, 11 e 15 settembre.

Sabato 29 aprile ore 21 al
PALASPORT
di Torino concerto di
MUSICANOVA
con
EUGENIO BENNATO
TONY ESPOSITO
Ingresso L. 2000
Prevendita: Palasport
Saletta Rossa - Campus
Vasquez - Ricordi - Arci

TEATRO PELLICO CENTRALINO
Oggi, dom. e sab. ore 22 Cabaret
BORIS
Makaresko
Prenotaz. 837.500 in Sede Soci

EDEN
Piccolo Cabaret ore 23
appuntamento con la magia
THE MAGIC MARCO

56° Salone Internazionale dell'Automobile
CineFiat presenta
Rassegna Film e Documentari sull'automobile
Teatro Nuovo (C.so M. d'Azeglio 17)
Ingresso libero
(fino ad esaurimento posti)
Oggi (orario continuato)
Sala Valentino
(inizio proiezioni ore 14,30)
Indianapolis pista infernale
Ritmo
Sala Petrarca
(inizio proiezioni ore 20,00)
Rassegna di film: L'automobile nelle vecchie comiche
Dall'acqua all'acqua

OGGI al REPOSI
in anteprima mondiale
★
UNA LOTTA FEROCE
PER UN'IMMENSA CONQUISTA
ALASKA
L'INFERNO DI GHIACCIO
COLOSSAL
ROMANTIC
FANTASTIC
Una pagina di vita cruda e selvaggia che entra nella storia del cinema!
EASTMANCOLOR
KINYA KITAGI - WILLIAM ROSS - KEIRA MISUBAY - JULIE MIYASHI - JIM BANARS - ELJI OKADA - DAN KENNY
Film HIROMICHI HORIKAWA
ORARIO FILM: 15 - 17,30 - 20 - 22,30

TORINO
TRA LE DUE
GUERRE
Questa sera alle 21
GALLERIA D'ARTE MODERNA
Presentazione del film:
I SIGNORI FOGLIA
TORNITORI IN LASTRA
IN BORGO SAN PAOLO
Alla proiezione seguirà un dibattito

GALLERIE

GALLERIA
BODDA
Via Cavour 28 - Torino
Tel. 512.762
Mostra
delle più significative opere di
MAESTRI
dal XVI al XX secolo
Sculture, mobili, porcellane, argenti, ecc.
Orario: 10-12, 16-19,30

Al cinema in compagnia divertirsi è stare insieme

Per una sera eccezionalmente
ALBERTO
RADIUS
Venerdì 28 aprile al
TUXEDO
Via Belfiore 8
Prenotazioni tel. 658.690

Bastian Contrario
a maggio è aperto anche la domenica a mezzogiorno per gli appassionati della cucina piemontese
locanda tipica piemontese
tel. 69.68.388 - str. Moncalvo 102 - Moncalieri

I FILM DI STASERA SULLE RETI ITALIANE ED ESTERE

O mostri o killer! si uccide dappertutto

Giornata davvero desolante, quella cinematografica di oggi sugli schermi televisivi esteri e locali. Basti pensare che le attrazioni maggiori sono, in fin dei conti, il western di routine «Eredità amara» con Franchot Tone, il sedicente comico «Bandito sì, ma d'onore» con De Funès e la stracca commediola «Cose di cosa nostra» con Giuffrè (Carlo) e la Tiffin. Pescando nel mazzo, ci sono poi la solita sequela di gialli, film di guerra, fantascienza, spaghetti-western, modestamente interpretati dai carneadi Zigmunt Hubner, Emilio Fernandez, Duca Cavalcanti, Claude Farrel, Gene Raymond, Peggy Neal, Marjeta Gregorac. Spettatore avvisato...

Carlo Giuffrè e Pamela Tiffin in «Cose di cosa nostra» trasmesso da Radio Tele Kitsch

COSE DI COSA NOSTRA (RTK, 16.30). Regia di Steno. Interpreti: Carlo Giuffré, Pamela Tiffin, Salvo Randone, Vittorio De Sica. Comico, 1971 — Il potentissimo Don Bertuccione, boss mafioso di Brooklyn, ordina a Salvatore, giovane siciliano emigrato a New York, di tornare in patria per uccidere un traditore. Per nulla tagliato per la professione del killer, Salvatore cerca d'indurre altre persone a compiere l'omicidio al suo posto, ma giunto al momento buono, ognuno delude le sue aspettative, così che il poveretto si vede costretto a preparare personalmente uno strampalato piano, fino a quando un inaspettato colpo di fortuna non lo leva dai guai.

I MOSTRI DELLA CITTA' SOMMERSA (EUROPATRE, 20). Regia di Terence Ford. Interpreti: Peggy Neal, Frank Gruber. Fantascienza, 1970 — I mostri sono esseri semiumani che, ricoperti di un po' di squame e di un pudico slip, vivono negli abissi marini schiavi di uno scienziato pazzo che vuole mutare in pesci tutti gli esseri umani. Due fidanzati, entrambi giornalisti, che sospettano l'esistenza di una città sottomarina, si tuffano in acqua spinti dalla curiosità, ma vengono fatti prigionieri. Per i due non c'è più speranza, a meno che il sommergibile inviato a cercarli non s'imbatta nella città, ben nascosta a centinaia di metri sotto il livello del mare.

BANDITO SI', MA D'ONORE (RTK 20). Regia di Jean Cherasse. Interpreti: Louis de Funès, Mario Carotenuto. Comico, 1968 — La morte del sindaco di Arabella, paesino della Corsica, provoca la lotta per la successione tra due fazioni nemiche. Dalle discussioni si passa in breve alle minacce, e da queste ai tumulti, finché uno dei gruppi non si decide a chiedere l'aiuto di certi gangsters americani. L'altra fazione chiama allora a suo sostegno una banda di fuorilegge locali.

DELITTO AL VELODROMO (GRP 20.30). Regia di Maurice Cam. Interpreti: Claude Farrel. Giallo, 1956 — Durante una gara, un ignoto uccide l'amministratore di un velodromo e ne svaligia la cassaforte. Mentre si svolgono le indagini della polizia, che ha motivi per sospettare una decina di ambigui personaggi legati all'ambiente del mondo delle corse, entra in campo George, giovane squattrinato, che ha in mente di compiere un nuovo furto con la stessa tecnica del primo.

TRA PAURA E DOVERE (Capodistria, ore 20,45) - Regia di Vojko Duletic. Interpreti: Marjeta Gregorac, Boris Juh, Stefka Drolceva. Guerra — Negli anni della seconda guerra mondiale una famiglia di contadini jugoslavi cerca di tenersi al di fuori dei conflitti violenti che nascono anche nella loro regione tra truppe di occupazione tedesche e partigiani locali. Ma saranno costretti a fare la propria scelta il giorno in cui un partigiano ferito viene a cercare aiuto presso di loro. L'intervento dei contadini a favore del partigiano, che in un primo momento è dettato solamente da ragioni umanitarie, diverrà invece col tempo l'occasione per una maturazione politica ed un ruolo attivo nella lotta contro il nazismo.

EREDITA' AMARA (Montecarlo, ore 21) - Regia di Paul Wendkos. Interpreti: Franchot Tone, Elisabeth Montgomery. Western — Ancora un film che trae ispirazione dalle gesta della celebre banda James-Younger, uno dei miti più strettamente legati all'epopea del Far West. Nella vicenda è protagonista il figlio di Jesse James, che ritorna al villaggio paterno quindici anni dopo la tragica fine del genitore. Insieme con il giovane James è lo zio Frank, ex-cervello della banda e consigliere principe di Jesse. Ma l'arrivo di due personaggi di tal fatta mette logicamente in apprensione gli abitanti del luogo, in specie il colonnello John, che cerca in tutte le maniere di indurli a non intrattenersi nella zona.

LA STRADA DELLA RAPINA (RTK 22) Regia di Hubert Cornfield. Interpreti: Gene Raymond. Poliziesco, 1958 — Cinque banditi bloccano un treno e lo derubano di un carico d'oro del valore di dieci milioni di dollari. I gangsters si dividono i lingotti e li caricano su tre camion, poi si separano. Due degli autocarri vengono fermati subito ai posti di blocco, solo quello guidato dal capobanda riesce a scappare. Il gangster, aiutato da un complice, fonde l'oro in lastre con cui riveste la carrozzeria dell'automobile su cui tenta di proseguire la fuga, ma tutta la polizia dello stato è lanciata sulle sue tracce.

MEXICO AMORE E SANGUE (EUROPATRE 22) Regia di Emilio Fernandez. Interpreti: Emilio Fernandez, Maricruz Olivier. Avventura, 1968 — Dopo aver combattuto quindici anni con Pancho Villa, il capitano Perez torna a casa. Qui non trova più sua moglie, che scopre essere stata costretta a sposare il signorotto locale. La donna, saputo del ritorno di Perez, uccide il secondo marito, ma viene da questo ferita mortalmente.

WEHRMACHT ORA ZERO. (TTI 23) Regia di Stanislaw Rozevicz. Interpreti: Zigmunt Hubner, Josef Nowak. Guerra, 1968 — Westerplatte è la stretta striscia di terra fortificata sulla foce della Vistola dove nel settembre del '39 scoppiò la prima scintilla della seconda guerra mondiale. Gli alti comandi polacchi, che sottovalutano la potenza d'urto dell'esercito nazista, ordinano agli uomini della guarnigione di Westerplatte di resistere per dodici ore. I soldati, asserragliati nel fortino, si difendono per diversi giorni.

GLI ASSASSINI NON HANNO SCELTA (TST 23.15) Regia di Philippe Fourastié. Interpreti: Bernard Noel, Duca Cavalcanti. Giallo, 1968 — Per Gerard, ex disegnatore di fumetti, la vita non ha più valore. Da quando è morta sua moglie, l'uomo ha lasciato il lavoro e s'è dato all'alcool, riducendosi a mendicare da bere tra gli avventori del bar. Uno strano personaggio, Domingo, gli fa una proposta: lo manterrà, lo stipendierà e lo proteggerà, se, quando sarà il momento, lui compirà un omicidio. Gerard accetta e comincia a vivere a spese dell'uomo. Venuto a sapere che Domingo è un trafficante d'armi, lo confida a una ragazza che, per ottenere un piacere dalle autorità, fa la soffiata alla polizia. Domingo vuole vendicarsi e uccide la donna.

TV LOCALI

TST, 19: «Parliamo di teatro» — *Proseguendo nella presentazione degli* «Incontri ravvicinati di ogni tipo», *in programma al nastro Erba, Elio Rabbione ospiterà la signora Germana Grosso, che dal 1960 sostiene d'essere in contatto telepatico col capitano Italcar della flotta spaziale del pianeta Masar. Nel corso della trasmissione verranno presentati alcuni quadri che la signora Grosso (autrice tra l'altro di un libro sulla sua originale esperienza) dichiara d'aver dipinto sotto l'influsso psichico dell'extraterrestre. Alle 21,30 va in onda la* «Supertombola», *presentata dal saviglianese Tino Zerbini, con la regia di Giorgio Molino. Tra un'estrazione e l'altra, interverranno le majorettes «Figlie del Po», capitanate da Gianna Sassone, un coro di dodici voci bianche presentate dal maestro Artero e un complessino di quattro armoniche a bocca. Giorgio Ferraris presenterà il ballo dei bambini, a cui parteciperanno i piccoli Eugenio e Patrizia Piacenza di Borgaretto.*

GRP, 23: «Dentro il personaggio» — *Ritorna la trasmissione curata da Cicci Minoli che, dopo una breve presentazione, ospiterà il cabarettista bolognese Dino Sarti. Poco prima, alle 22,30, per il ciclo* «Questo grande, grande cinema», *saranno presentati alcuni brani dei tre film di Bruno Vailati, commentati dallo stesso autore.*

TTI, 16: «Parliamone con Carla» — *Carla Castellani conduce con successo la trasmissione che ospita esponenti dell'associazione dei fioral torinesi. La coltivazione dei fiori in casa e la scelta e la cura delle piante da appartamento e da terrazzo sono i principali argomenti del programma. Alle 20,15,* «Da cuore a cuore», *rubrica che si occupa di problemi della solitudine, condotta da Graziella Porro.*

Rete 1: 19,20

S. M. Tarzan ritorna

Passano «*La famiglia Partridge*» e «*Le isole perdute*», passano anche «*Happy days*», che pure aveva misteriosamente affascinato legioni di telespettatori dell'ora di cena, ma, fra le infinite serie di telefilm delle 19,20 sulla rete uno ce n'è una che prima o poi ritorna sempre, più consunta e più scontata che mai, ma ogni volta capace di invogliare i più coraggiosi a dondolarsi pericolosamente dai lampadari, emettendo ruggiti belluini: è, naturalmente, la serie dei molti film, telefilm, cartoni animati che riguardano Sua Maestà Tarzan, nelle mille varianti di interpreti, ambientazione, personaggi di lato che lo hanno visto trionfare in oltre mezzo secolo di carriera.

La serie ricomincia oggi: saranno otto film di normale lunghezza, ciascuno dei quali diviso in tre parti trasmesse a scadenza quotidiana. Lasciati perdere i primi Tarzan della storia (il

Nino Manfredi

primissimo fu Elmo Lincoln, che apparve sugli schermi con la classica pelle di leopardo nel 1918, in pieno cinema muto), come Johnny Weissmuller e Lex Barker, il ciclo ripropone gli interpreti più recenti, da Gordon Scott, che prestò i suoi bicipiti anche a vari Ursus e Maciste (sarà il protagonista di «*Tarzan e lo stregone*», «*Tarzan il magnifico*» e «*Tarzan e il safari perduto*»), a Jock Mahoney («*Tarzan in India*» e «*Le tre sfide di Tarzan*»), a Ron Ely («*Tarzan e i trafficanti d'armi*», «*Tarzan nelle montagne della Luna*» e «*Tarzan e gli uomini blu*»). Ely, particolare curioso, è anche il primo Tarzan televisivo, ed i tre film da lui interpretati furono appunto girati appositamente per il piccolo schermo.

Unica novità della serie è la sigla che apre ogni giorno la trasmissione. Composta da Kronos, Lo Vecchio e Marini, si intitola «*Tarzan lo fa*» ed è cantata da Nino Manfredi. Visto come vanno le cose, nessun stupore se motivo e cantante seguiranno le orme di «*Furia*» e Mai nella scalata alla hit-parade.

TELEVEDIAMO

Il campione serio piace a Bongiorno

Il nuovo campione Alberto Pozzolini, toscano quarantacinquenne, insegnante, giornalista e scrittore, dall'aria molto seria e preparata, letta apposta per piacere a Mike, è l'attrattiva di questa sera a «Scommettiamo?» (rete uno, ore 20,40), dove, dopo l'uscita di scena della signora Capicchioni, aspira a diventare il «personaggio» di primavera. Dopo i quiz con Bongiorno, la rete uno manda in onda, secondo la consuetudine del giovedì sera, la rubrica di «appuntamenti con il cinema», curati da Claudio Fava e Sandro Spina, «Dolly» (ore 21,50) e le inchieste giornalistiche di «Speciale Tg1» (ore 22).

Sulla rete due, invece, dopo il telefilm «Fred Rubacuori» della serie «Doc» (ore 20,40) va in onda la seconda parte del reportage di Alberto Moravia «Il petrolio e la vita nuova», realizzato con Gianni Barcellori nei paesi del Medio Oriente (ore 21,10). Al termine una mezz'ora di «Tribuna politica» (ore 22) con interviste ad esponenti di tre partiti e un altro telefilm, questa volta della serie «A tutte le auto della polizia» ed intitolato «Operazione codice cinque» (ore 22,30).

Da segnalare inoltre un nuovo ciclo tarzaniano in onda alle 19,20 sulla rete uno, in sostituzione della serie «Le isole perdute», terminata ieri.

DOC - FRED RUBACUORI (rete due, ore 20,40) — Doc è alle prese questa volta con il genero Fred, che si fa un complesso del suo aspetto fisico: grasso e quasi calvo, è infatti convinto che il suo scarso fascino gli nuoccia nei rapporti con le persone, ed in modo particolare per quanto riguarda il successo nel lavoro. Pazientemente, Doc lo convince ad adottare una precisa dieta alimentare, con la quale, se non acquisterà un fisico da atleta, riuscirà certamente a migliorare di molto la propria immagine. Non del tutto soddisfatto dell'esito della cura, Fred si munisce anche di una sgargiante parrucca, con la quale ritiene ora di aver completato la sua trasformazione. Ma sorgono altri guai: la moglie di Fred comincia a sospettare che ci sia lo zampino di un'altra donna.

IL PETROLIO E LA VITA NUOVA (rete due, ore 21,10) — E' la parte conclusiva della lunga inchiesta di Moravia, che partì con la trasmissione, già andata in onda, «*Gli emirati arabi del Golfo*», «*Il petrolio e la vita nuova*» si rivolge specificamente all'Arabia Saudita e lo scrittore, con l'aiuto del regista Barcellori ed il contributo di analisi di Goffredo Parise, traccia un profilo ampio e pertinente della situazione in cui versa il maggior paese di tutta la regione. L'attenzione di Moravia è destata in particolare dalla progressiva «*occidentalizzazione*» dell'Arabia Saudita, attraverso l'assimilazione di modelli di vita e di valori tipicamente euro-americani.

A TUTTE LE AUTO DELLA POLIZIA - OPERAZIONE CODICE CINQUE (rete due, ore 22,30) — Il giovane ed ambizioso Chris Owens, brillante agente della polizia giudiziaria, attrae l'interesse di una bella hostess. Ma, come si vedrà più avanti, tutta questa attenzione ha un motivo meno romantico di quanto sembra. In realtà la ragazza è stata reclutata da una gang che agisce nel settore del mercato di stupefacenti per cercare di sottrarre all'ufficiale ogni informazione possibile sulle misure che la polizia intende adottare per combattere il traffico della droga. Ma Owens, con una sagacia ed un'abilità che non possono che sconcertare, riuscirà ad intuire il piano e a rovesciare la situazione.

La redazione non è responsabile di eventuali mutamenti di programma non comunicati tempestivamente.

OGGI ALLA TV

RETE 1

17 — **Alle cinque con Sandro Mazzola**
17,05 **Heidi** disegni animati
17,30 **Incontro con l'ambiente** La foresta del Nord
17,45 **Il trenino** favole filastrocche e giochi
18 — **Argomenti** Qualità del lavoro qualità della vita
18,30 **Piccolo Slam** spettacolo musicale
19 — **TG 1 cronache**
19,20 **Tarzan e lo stregone** film
19,45 **Almanacco del giorno dopo**
20 — **Telegiornale**
20,40 **Scommettiamo?** gioco a premi
21,50 **Dolly** appuntamenti con il cinema
22 — **Speciale TG 1 - Telegiornale**

RETE 2

17 — **Tv 2 ragazzi** Mariolino e gli altri; Tre pezzi facili; Disegni animati
18 — **I diritti del fanciullo**
18,25 **TG 2 Sportsera**
18,45 **Buonasera con Superman e Atlas Ufo Robot**
19,45 **TG 2**
20,40 **Doc Fred rubacuori** (film)
21,10 **Il petrolio e la vita nuova** seconda parte
22 — **Tribuna politica** interviste pdup - dp - svp - partito radicale
22,30 **A tutte le auto della polizia** telefilm - **TG 2 - Spaziolibero**

DOMANI TV

RETEUNO — Ore 12,30: Argomenti. Qualità del lavoro, qualità della vita; 13: Oggi disegni animati; 13,30: Telegiornale; 14: Corso di tedesco (2°); 17: Alle cinque con Sandro Mazzola; 17,05: La pantera rosa (cartoni animati); 17,10: Teatro giovani. «La prova», di Marivaux; 18: Argomenti. Cineteca - Joris Ivens: «1928-1949: Formalismo e impegno politico»; 18,30: TG 1 Cronache - Nord chiama Sud; 19,05: Spaziolibero: i programmi dell'accesso; 19,20: Tarzan e lo stregone; 19,45: Almanacco del giorno dopo; 20: Telegiornale; 20,40: Tam tam. Attualità del TG 1; 21,35: «Dr. Cyclops», film di Ernest Schoedsack.

RETEDUE — Ore 12,30: Vedo, sento, parlo. Rubrica di libri; 13: TG 2; 13,30: Mestieri antichi scuola nuova; 14,25: Roma: Concorso ippico Coppa delle Nazioni; 17: Tv dei ragazzi; 17,30: E' semplice; 18: La vita su un filo di seta; 18,25: TG 2 - Sportsera; 18,45: Buonasera con Superman e Atlas Ufo Robot; 19,45: TG 2 - Studio aperto; 20,40: Tribuna politica; 20,55: Madame Bovary (4° puntata); 21,55: Passato e presente. La gioventù della crisi; 22,55: Partita a due - TG 2.

SVIZZERA — Ore 18: Telegiornale; 10,05: Per i più piccoli; 18,10: Per i ragazzi; 19,10: Telegiornale; 19,25: Vivere con il bosco (documentario); 19,55: Il Regionale; 20,30: Telegiornale; 20,45: Teatro scandinavo: «Il Pellicano», di August Strindberg; 22,15: Jazz club; 22,50: Telegiornale.

CAPODISTRIA — Ore 20: L'angolino dei ragazzi; 20,15: Spazio aperto; 20,30: Telegiornale; 20,45: Preda bionda (film); 22: Locandina delle manifestazioni economiche; 22,15: Notturno.

MONTECARLO — Ore 17,45: Un peu d'amour; 18,50: Papà ha ragione (telefilm); 19,25: Paroliamo (telequiz); 19.50: Notiziario; 20: Telefilm; 21: L'ultimo uomo della terra (film).

SE HAI SCELTO
PIONEER®
VIENI AL
CENTRO DIMOSTRATIVO
Via Carlo Alberto 47 - Torino - 53.56.08
62 MODELLI PER IL TUO IMPIANTO

TORINO TV PRIVATE

TELE KITSCH
Canale 46

Ore 13,30: Film; 15: Presentazione dei programmi; 15,15: International Tops; 16,15: Film; 17,45: Conversazione; 18: Il top Music Show; 19: Telepress; 19,15: Il salotto sportivo; 20,15: Film; 21,30: Appuntamento con Rita Gimelli; 22: Film.

TELE EUROPA 3
Canale 58

Ore 13: Scontro mortale (film); 15: Sandokan (film); 17: Exploit (film); 20: I mostri della città sommersa (film); 22: Mexico, amore e sangue (film).

TELE MONTEBIANCO
Canale 33

Ore 17,30: Mondo piccolo; 18,30: Musica con noi; 19: Tempo libero; 19,15: TG Torino/Piemonte; 19,35: Incontri con...; 20,35: Notiziario dall'Italia e dal mondo; 21,15: Film; 22,30: La donna, la casa, la scuola; 23,15: TG Ultime notte; 23,30: Oroscopo.

TELE COMMERCIALE
Canale 44

Ore 17,30: Per voi ragazzi; 19: Due o tre cose che so di... lei - Cinema, teatro, spettacolo; 20,05: Flash; 20,30: Lei e lo specchio; 21,30: Film; 23: TVC 58/8/256.

VIDEOGRUPPO
Canale 52

Ore 17,30: Il gatto e la volpe; 18,15: Film; 19,30: Videonotizie; 19,45: Dentro la scuola; 20,30: Film; 22,15: Jazz Club; 23,45: Videonotizie.

GIORNALE RADIO PIEMONTE
Canale 42

Ore 14: Film replica: «La valle dell'odio» a colori; 15,35: Telefilm replica: «Panico: Il guardiano del faro» b/n; 16,35: Oggetto misterioso; 16,40: Music movies; 17,35: Forze armate; 18,05: Magnifico King: Il piccolo Willy; 18,35: Il morbido che arreda; 19,35: Ad ognuno il suo quadro; 20,10: Quiz: La fortuna bussa 2 volte; 20,20: Oggetto misterioso; 20,30: Film; 22,20: Quiz musicale: Il motivo tra le note; 22,30: Questo grande grande cinema; 23: Dentro il personaggio; 23,35: Telefilm: «Evasione bianca: I protagonisti», a colori; 0,25: Oggetto misterioso; 0,35: Film replica.

TELE TORINO INTERNATIONAL
Canale 61

Ore 13: Film; 14,30: Tv Chantant (rubrica di canti popolari); 15: Siamo artisti (programma dedicato ai piccolissimi); 16: Parliamone con Carla; 17: I giochini; 18: Il futuro dei giovani; 19: Speciale Telenotizie; 19,45: TTI Notizie; 20,15: Da cuore a cuore; 21: Vagamondo; 22: Antologia del canto popolare; 23,30: Film.

TELESTUDIO TORINO
Canale 24

15,30: Studio 3 Club della patata; 16,15: Un po' di musica; 16,45: Volare; 17,50: Chi fa da sé... rubrica per la donna; 18,45: Notizie; 19: Parliamo di teatro; 19,50: La città domanda; 20,30: Telefilm; 21,30: La Supertombola; 23,15: Film.

SVIZZERA

Ore 18: Telegiornale; 18,05: Per i più piccoli; 18,10: Per i bambini; 18,35: Caverne senza ritorno (telefilm); Telegiornale; 19,30: In Eurovisione da Vienna «Il Trovatore» di Verdi; 22,20: Telegiornale.

CAPODISTRIA

Ore 17,40: Telesport (campionato jugoslavo di calcio); 20: L'angolino dei ragazzi; 20,15: Spazio aperto; 20,30: Telegiornale; 20,45: Tra paura e dovere (film); 22,30: Jazz sullo schermo.

MONTECARLO

Ore 17,45: Un peu d'amour; 18,50: Papà ha ragione (telefilm); 19,20: Un peu d'amour; 19,25: Paroliamo (telequiz); 19,50: Notiziario; 20: Reporter; 21: Eredità amara (film di Paul Wendkos con Franchot Tone, Elizabeth Montgomery); 22,30: Oroscopo di domani; 22,35: Chrono (attualità automobilistiche); 23: Notiziario.

TEATRO NUOVO: 21,15
BRASIL TROPICAL
IL CARNEVALE DI RIO IN SCENA
ULTIMI 4 GIORNI
Pren. c. M. D'Azeglio 17, t. 655.552

ALFIERI: ore 21,15
JURA SABATINI presenta
COPPELIA
fiaba in 2 atti

TEATRO REGIO TORINO
Avviso agli abbonati
Si comunica che la recita de
L'AMORE DELLE TRE MELARANCE
(TURNO B) prevista per oggi è stata spostata a
MARTEDI' 9 MAGGIO
ORE 20,30

CINEMA CINTURA

BORGARO
Royal: Inferno in Florida.
BUSSOLENO
Dora: Atti impuri all'italiana.
CARIGNANO
Peter: Billy Chant.
CARMAGNOLA
Elios: Clint il solitario.
Lux: Bocca di velluto.
Margherita: Nick mano fredda.
CASELLE
Italia: Lezioni private.
Roma: Le farò da padre.
CHIUSA S. MICHELE
Gloria: Anche il sesso è un affare di Stato.
CHIVASSO
Cinecittà: Porci con le ali.
Moderno: Kleinhof Hotel.
Politeama: Emanuelle bianca e nera.
CIRIE'
Catalano: Salvate il "Gray lady".
Italia: Occhi dalle stelle.
Nuovo: Good bye e amen.
GIAVENO
Alfieri: Per amore di Poppea.
MONCALIERI
Nazionale: Partirono preti, tornarono curati.
PINEROLO
Hollywood: Due vite, una svolta.
Italia: La macchina nera.
Nuovo: Totò a colori.
Ritz: Marcellino pane e vino.
RIVAROLO
Cristallo: Squadra antitruffa.
SETTIMO
Garibaldi: Tora, Tora, Tora.
SUSA
Cenisio: Maciste all'inferno.
TORRE PELLICE
Trento: Velluto nero.

RADIO OGGI

1

18,35 Spaziolibero: I programmi dell'accesso
19,35 Sipario aperto
20,15 Big Groups
20,30 Speciale salute
21,05 Quando c'era il salotto
21,35 I fiori e noi
22 — Combinazione suono
23,05 Buonanotte da...

2

17,55 L'arte di Victor De Sabata
18,33 Un uomo, un problema
18,56 Due orchestre, due stili: Enrico Intra e Michel Legrand
19,50 Facile ascolto
21 — Ti ho sposato per allegria, due tempi di Natalia Ginzburg

3

15,30 Un certo discorso...
17 — Tre, quattro, cinque, sei, tocca a noi
17,30 Spazio Tre
21 — Mitridate re di Ponto, opera di Mozart. Direttore Leopold Hager - Mozarteum - Orchester di Salisburgo

RADIO ALTERNATIVE

RTA (Fm 104 Mhz): telefono 516.277.
Radio Europa 3 (Fm 88,750 Mhz): telefono 724.024.
Radioflash (Fm 97,700): telefono 512.092.
Radio Monte Bianco (Fm 103,700 Mhz): telefono 512.828.
Antenna Radiotonica Piemontese (Fm 91 Mhz): telefono 958.5151. - Settore pubblicitario 987.8880.
Radio Kitsch (Fm 101 Mhz): telefoni 501.788 - 502.915.
Radio Torino Uno (Fm 88,500 Mhz): Strada Funicolare 3, Superga, telefono 898.814.
Radio Torino Liberty (Fm 90,900 Mhz): telefono 580.719.
Radio ABC (Fm 97 Mhz): telefono 542.131.
Radio Reporter 93 (Fm 93 Mhz): telefoni 513.851 - 513.757.
Radio Centro 95 (Fm 94,900 Mhz): telefoni 713.074 - 713.075.
Radio Torino 4 (Fm 102): telefono 613.234.
Radio Torino Est (Fm 90 Mhz): telefono 518.573.
Radio Torino International (Fm 103,300 Mhz): telefono 637.837.
Radio Proposta (Fm 88,750): telefono 545.471.
Radio Sky (Fm 92,500): telefono 901.4405.
G.R.P. (Fm 99,300 Mhz): telefono 558.301/2.
Radio 88 Eightyeight (Fm 89 Mhz): telefono 723.185.
Radio In (Fm 105,500): telefono 305.134.
Radio Torino City (Fm 88,950 e 94,750).
Radio Break (Fm 99,600 Mhz): v. S. Secondo 58, telefono 500.720.
Radio Torino Centrale (Fm 94+101,4 Mhz): tel. 876.661
Emittente Radio Manila (Fm 98,600 Mhz): telefono 284.831.
Onda Radio Italiana (Fm 97,400 Mhz): telefono 739.9261
Radio Monviso (Fm 94,500 Mhz): telefono 287.716.
Radio Città Futura (Fm 96,600 Mhz): telefono 544.383.
Radio Rivoli (Fm 100,595 Mhz): telefono 963.2152.
Radio Gemini One (Fm 102,730 Mhz): telefono 715.151.
Radio Express (Fm 100,200 Mhz): telefono 531.625.
Radio Gamma (Fm 89,400 Mhz): telefono 800.9871
Tele Radio Nord (Fm 102.300): Settimo Torinese.
Radio Universal (Fm 93,300 Mhz): telefono 800.1617.
Radio Borgaro (Fm 91,600 Mhz): via Ciriè 23, Borgaro.
Radio Radicale (Fm 90,300): telefono 531.356.
Radio Ambassador One (Fm 101,200 Mhz): telefono 901.4284.
Radio Italia Uno (Fm 92,600 Mhz): piazza Conti di Rebaudengo 7, telefoni 284.514 - 263.366.
Radio Piemonte Zero (Fm 96,850 Mhz): telefono 634.644.
Teleradio Settimo (Fm 90,600 Mhz): telefono 800.9713.
Radio Tele 2000 (Fm 91,200 Mhz). telefono 897.856.
Radio Studio Centrale (Fm 102,250): Moncalieri, telefono 627.1297.

TEATRI E RITROVI

ALCIONE: Erotic strip variety, con Lucy Novak. Viet. 18. Ore 16,15-21,30.
ALFIERI: ore 21,15 **«Coppelia».** Pren. e inf. 535.440.
CABARET VOLTAIRE: ore 22 **Come conquistare le donne,** regia Sannini. Comp. Fantasma dell'Opera di Roma; **Io e Majakovskij** (ripresa). Ing. soci.
CARIGNANO: stasera ore 20,30 precise **Verso Damasco,** di August Strindberg. Regia di Mario Missiroli. Spettacolo in abbonamento. Tel. 544.562, 558.246. Ultimi 3 giorni.
GOBETTI: ore 20,30 **«I campi del Friuli».** Leggendo e rileggendo Pasolini. Teatro Arte e Studio. Tel. 544.562, 558.246. Ultimi 4 giorni.
INTRADOSSI (S. Massimo 21, 871.009): 21,15 **«La strega - La corista».**
NUOVO - Sala Valentino: questa sera ore 21,15 Teatro delle 10 in **«Trappola per topi»** di A. Christie. Pren. c. M. d'Azeglio 17, tel. 655.552. Ultimi 4 giorni.
NUOVO: questa sera ore 21,15 **«Brasil Tropical»,** il Carnevale di Rio in scena. Pren c. M. D'Azeglio 17, tel. 655.552. Ultimi 4 giorni.
PICCOLA RIBALTA (v. Juvarra 15 - tel. 484.644-555.084): 21,15 **«Dësvijte Monsù Bonet ch'a l'è ora!».** Commedia cabaret in 16 quadri di Aldo Nicolaj.
PELLICO CENTRALINO (delle Rosine 16 - tel. 837.500): ore 22, Cabaret.
PICCOLO REGIO: ore 17,30 **Niccolò Castiglioni: incontro e presentazione,** a cura di Enzo Restagno. Ingresso libero. Ore 21: Concerto del Circolo Toscanini. Direttore Gianpiero Taverna. Musiche di N. Castiglioni. Ingresso libero.

AL BAGATELLE (Str. Cavoretto 2): 21.
CASTELLINO: ore 21 I Falchi.
CLUB 84: 21 I Marmittoni.
DU PARC: ore 21 orch. Bevione.
EDEN: Ore 21 Accorsi.
FARO: 21 Beppe Veglia - Nevada Folk.
LA PERLA: 15,30 Armandino.
LE ROI - BAL MUSETTE: ore 21.
ODEON (ex Sala Gay): ore 16-21.
TROCADERO: ore 21 I Mimmo's.

MINI CABARET (tel. 613.660)
SAN GIORGIO - Valentino-Ristorante: Danze: Orch. Pino Show.
SHAKER - PIANO BAR (C. Battisti 3 - tel. 532.492): Thomas e Christine.

CAPRICE Discoteca (Sacchi 16): 21.
VILLA GAY - Discoteca: ore 21.

FARO
bomboniera torinese del liscio
21 Beppe Veglia - Nevada Folk
2ª finale della gara di ballo in famiglia

RISTORANTE
IL TORCHIO
via Paolo Braccini 57, t. 372.555
ricorda le sue specialità alla Carbonella

STAMPA SERA

Dove andiamo stasera

CRITICA
Capolavoro ●●●●●
Ottimo ●●●●
Favorevole ●●●
Discusso ●●
Mediocre ●

PUBBLICO
Eccezionale ○○○○○
Successo ○○○○
Consensi ○○○
Discorde ○○
Scarso ○

SAINT-VINCENT
CASINO DE LA VALLEE
a 40' di autostrada da TORINO
Grill - Night Club - Varietà
Roulettes - 30/40 - Chemin
St-Vincent 0166 3541 - Torino 011 852 402 [illegible]
Ingresso agevolato presentando [illegible]

cinema prime visioni

AMBROSIO c. Vitt. Eman. 52, Tel. 547.007
La mazzetta, di Sergio Corbucci, con Nino Manfredi, Ugo Tognazzi, Paolo Stoppa (Italia - Colori) — In un panorama napoletano, con certi personaggi tipici della città, si consuma un misterioso delitto. Non viet.
Orario: 14,40; 16,40; 18,30; 20,20; 22,30. ★ Giallo
Critica ●●● Pubblico ○○○○○ Ingresso L. 2500

ARCO-INC c. Pr. Oddone 31, Tel. 484.621
Il diavolo probabilmente..., di Robert Bresson, con Antoine Monnier, Tina Trissari (Francia - Colori) — Crisi esistenziale di un giovane nel clima particolarmente caotico dei nostri giorni. Viet. 14.
Orario: 15; 16,50; 18,40; 20,30; 22,20. ★ Drammatico
Critica ●●● Pubblico ○○○ Ingresso L. 1500

ARISTON v. Lagrange 21, Tel. 546.147
Silvestro e Gonzales matti e mattatori, prod. Warner Bros (Usa - Colori) — Nuove avventure del simpatico gatto, del velocissimo topo e di tutti i loro amici e nemici. Non vietato.
Orario 14,40; 16,10; 17,50; 19,30; 21; 22,40. ★ Disegno animato
RIEDIZIONE Ingr. L. 2200 e 1500

ARLECCHINO c. Sommeiller 22, Tel. 587.190
Il professionista, di Bruce Geller, con James Coburn, Michael Sarrazin (Usa - Colori) — Gruppo di ladruncoli incontra un esperto e serio «professionista», che li guiderà come una piccola azienda. Non viet.
Orario: 14,45; 16,40; 18,35; 20,30; 22,25. ★ Avventuroso
OGGI LA PRIMA Ingresso L. 2000

ASTOR v. Viotti 8, Tel. 519.516
La febbre del sabato sera, di John Badham, con John Travolta, K. Lynn Gorney (Usa - Colori) — Primo vero amore e dolori di un affascinante giovanotto di origine italiana con la passione del ballo. Viet. 14.
Orario: 14,40; 17,20; 19,45; 22,20. ★ Commedia
Critica ●● Pubblico ○○○○ Ingresso L. 2200

AUGUSTUS p. C.L.N. 248, Tel. 530.714
Scimmia Bianca il re della foresta, di René Cardona jr., con Hugo Stiglitz, Peggy Bass (Usa - Colori) — Bimbo cresciuto nella foresta vive come gli animali e ne diventa il «re». Non viet.
Orario: 14,40; 16,40; 18,35; 20,25; 22,30. ★ Avventuroso
Critica ● Pubblico ○○○ Ingresso L. 2000

CAPITOL v. San Dalmazzo 24, Tel. 540.605
Angela, di Boris Sagal, con Sophia Loren, Steve Railsback (Canada - Colori) — Una donna, le sue delusioni amorose e il suo unico, vero, profondo amore per il figlio. Vietato 14.
Orario: 14,40; 16,40; 18,40; 20,40; 22,40. ★ Commedia drammatica
Critica ●● Pubblico ○○○○ Ingresso L. 2200

CENTRALE d'Essai v. Carlo Alberto 27, Tel. 540.110
Ecce Bombo, di Nanni Moretti; con Glauco Mauri, Paolo Zaccagnini (Italia — Colori) — L'alienazione giovanile vista ironicamente da un gruppo di amici in una torrida estate romana. Non vietato.
Orario: 10,30; 15,10; 17; 18,50; 20,40; 22,30. ★ Commedia
Critica ●● Pubblico ○○○○○ Ingresso L. 2000

CORSO c. Vitt. Eman. 50, Tel. 510.702
Incontri ravvicinati del terzo tipo, di Steven Spielberg, con Richard Dreyfuss, Teri Garr (Usa - Colori) — Gli extraterrestri dopo essersi fatti vedere sovente sui loro Ufo, ora cercano dei veri contatti. Non viet.
Orario: 14,45; 17,20; 19,45; 22,20. ★ Fantascienza
Critica ●●●● Pubblico ○○○○○ Ingresso L. 2500

CRISTALLO v. Goito 5, Tel. 650.71.00
Le porno hostess, di Alf Silliman Jr., con Maddy, Lyn, Joanna (Usa - Colori) — Belle hostess offrono a viaggiatori e piloti conforti che superano il loro dovere. Viet. 18.
Orario: 14,30; 16,30; 18,30; 20,30; 22.30. ★ Commedia erotica
PRIMA VISIONE non recensita Ingresso* L. 2000

DORIA v. Gramsci 9, Tel. 542.422
I duellanti, di Ridley Scott, con Keith Carradine, Harvey Keitel (Usa - Colori) — 15 anni di rivalità senza motivo fra due ussari dell'esercito napoleonico. Non vietato.
Orario: 14,40; 16,30; 18,30; 20,30; 22,20. ★ Drammatico
Critica ●●●● Pubblico ○○○○ Ingresso L. 2200

GIOIELLO v. C. Colombo 31, Tel. 500.760
Io & Annie, di W. Allen, con W. Allen, D. Keaton, Shelley Duvall (Usa - Colori) — Tra New York e Los Angeles le vicende matrimoniali di una coppia, separazioni e riconciliazioni. Non viet. (Premio Oscar '78).
Orario: 14,30; 16,30; 18,30; 20,30; 22,30. ★ Commedia
Critica ●●●● Pubblico ○○○○○ Ingresso L. 2000

IDEAL C. Beccaria 4, Tel. 541.523
Cyclone, di René Cardona Jr., con A. Kennedy, C. Baker, L. Stander (Usa - Colori) — Disperati tentativi di una nave per sottrarsi a «Mary», un ciclone di spaventosa violenza. Non vietato.
Orario: 14,30; 16,35; 18,30; 20,25; 22,30. ★ Drammatico catastrofico
Critica ● Pubblico ○○○○ Ingresso L. 2000

LILLIPUT v. XX Sett. 15 bis, Tel. 537.100
In nome del Papa Re, di Luigi Magni, con Nino Manfredi, C. Scarpitta, C. Bagno, S. Randone (Italia - Colori) — Alla fine del potere temporale, 1867, ribellioni di bombaroli, attentati che portano alla forca.
0020Orario: 14,30; 16,30; 18,30; 20,30; 22,30. Non viet. ★ Commedia
Critica ●●● Pubblico ○○○○○ Ingresso L. 2200

LUX Gall. S. Federico, Tel. 541.283
Salvate il «Gray Lady», di David Greene, con Charlton Heston, David Carradine (Usa - Colori) — Emozionante impresa per salvare sottomarino nucleare imprigionato sul fondo dell'oceano. Non viet.
Orario: 14,40; 16,30; 18,30; 20,30; 22,30. ★ Drammatico
Critica ●●● Pubblico ○○○○○ Ingresso L. 2000

METROPOL v. Pr. Tommaso 6, Tel. 650.54.70
Supereccitation, di Renato Laslo, con C. Beccarie, F. Beccarie, J. P. Courtaut (Francia - Colori) — Esperta di Kamasutra consola povero marinaio abbandonato con una serie di esibizioni erotiche. Viet. 18.
Orario: 14,30; 16; 17,40; 20,40; 22,30. ★ Erotico
PRIMA VISIONE non recensita Ingresso L. 2000

NAZIONALE v. Pomba 7, Tel. 518.850
Pericolo negli abissi, di Bruno Vailati (Italia - Colori) — Bellezze e pericoli dei misteriosi fondali marini, squali, orche, iceberg e vulcani in eruzione. Non vietato.
Orario: 14,30; 16,30; 18,30; 20,30; 22,30. ★ Documentario
Critica ●● Pubblico ○○○○ Ingresso L. 2000

OLIMPIA v. Arsenale 31, Tel. 532.448
Il tocco della medusa, di Jack Gold, con Lino Ventura, Richard Burton, Lee Remick (Usa - Colori) — L'energia del pensiero umano può essere in futuro usata come arma di distruzione. Viet. 14.
Orario: 15; 17,30; 20; 22,30. ★ Fantascienza
Critica ●● Pubblico ○○○○ Ingresso L. 2500

REPOSI v. XX Settembre 15, Tel. 531.400
Alaska, l'inferno di ghiaccio, di Hiromichi Horikawa, con Kinya Kitaoji, William Ross (Giappone-Usa - Colori) — Un americano e una giapponese vivono una drammatica avventura fra i ghiacci eterni. Non vietato.
Orario: 15; 17,30; 20; 22,30. ★ Drammatico
OGGI LA PRIMA Ingresso L. 2000

ROMANO Galleria Subalpina, Tel. 510.145
L'amico americano, di W. Wenders, con B. Ganz, D. Hopper (Germania - Colori) — Malato di leucemia diventa killer. Non vietato.
Orario: 16; 18,05; 20,20; 22,35. ★ Drammatico.
L'infanzia di Ivan, di A. Tarkovsky - Cinema dell'Est, ore 14,30 - Ingresso gratuito.
OGGI LA PRIMA Ingresso L. 2200

STUDIO RITZ v. Acqui 2, Tel. 830.521
La vita davanti a sé, di Moshe Mizrahi, con S. Signoret, Samy Ben Yoob (Francia - Colori) — Dal romanzo di Ajar, la storia dell'affetto fra anziana ex prostituta ebrea e ragazzino arabo. Viet. 14.
Orario: 16,30; 18,30; 20,30; 22,30. ★ Drammatico. Premio Oscar '77
Critica ●● Pubblico ○○○○○ Ingresso L. 1500

TORINO v. Buozzi 6, Tel. 530.353
Abesada, l'abisso dei sensi, di Nohozu Tanaka, con Junko Miyashita, Hideak Ezumi (Giappone - Colori) — Coppia giapponese travolta dalla libidine, conclude il rapporto sessuale nel sangue. Vietato 18.
Orario: 14,30; 16; 17,40; 19,10; 20,50; 22,30. ★ Erotico
Critica ●●● Pubblico ○○○○ Ingresso L. 2000

VITTORIA v. Roma 336, Tel. 511.789
Vigilato speciale, di Ulu Grosbard, con Dustin Hoffman, Theresa Russel (Usa - Colori) — Uscito di prigione per rapina si ribella improvvisamente alla repressione del suo sorvegliante. Viet. 14.
Orario: 14,30; 17,20; 19,50; 22,20. ★ Drammatico
Critica ●● Pubblico ○○○○○ Ingresso L. 2200

proseguimenti prime visioni

ALEXANDRA v. Sacchi 18, Tel. 511.293
Le notti porno nel mondo, di Jimmy Matteus, con Laura Gemser (Usa - Colori) — La nota attrice specializzata in ruoli sexy, in una carrellata di numeri proibiti. Vietato 18.
Orario: 14; 15,30; 17,20; 19,10; 21; 22,45. ★ Commedia erotica
PRIMA VISIONE non recensita Ingresso L. 1200

ASTRA v. R. Pilo 6, Tel. 753.597
Quando c'era Lui... caro Lei!, di Giancarlo Santi, con Paolo Villaggio, M. G. Buccella (Italia - Colori) — Caricatura e sfottitura degli anni in cui fascismo e gerarchi dominavano l'Italia. Non vietato.
Orario: 20,15; 22,30. ★ Commedia
Critica ●● Pubblico ○○○○ Ingresso L. 1200

COLOSSEO v. M. Cristina 73, Tel. 651.034
Indians, di Richard Heffron, con John Whitmore, Elliot Sam (Usa - Colori) — Gli indiani fuggono verso il Canada, ma i bianchi li raggiungono al confine, si scatena una violentissima battaglia. Non viet.
Orario: 16; 18,10; 20,20; 22,30. ★ Western
Critica ●● Pubblico ○○○○ Ingresso L. 1200

ELISEO piazza Sabotino, Tel. 335.9815
Piedone l'africano, di Steno, con Bud Spencer, Dagmar Lassander (Italia - Colori) — Il gigantesco poliziotto indaga con un simpatico negretto su un losco traffico africano di droga e di diamanti. Non vietato.
Orario: 20; 22,30. ★ Avventuroso
Critica ●● Pubblico ○○○○○ Ingresso L. 1200

FORTINO v. Cigna 47, Tel. 486.560
L'infedele (I peccati di Madame Bovary), di John Scott, con Edwige Fenech, Franco Ressel (Italia - Colori) — Le avventure della celebre eroina letteraria, riportate audacemente ai giorni d'oggi. Viet. 18.
Orario: 20,30; 22,30. ★ Commedia erotica
RIEDIZIONE Ingresso L. 1000

LA PERLA c. De Gasperi 26, Tel. 584.791
In cerca di Mr. Goodbar, di Richard Brooks, con Diane Keaton, William Atherton (Usa - Colori) — Maestra, assistente di bimbi handicappati, di notte si trasforma in seduttrice. Vietato 18.
Orario: 15,05; 17,20; 19,50; 22,20. ★ Commedia drammatica
Critica ●●● Pubblico ○○○○ Ingresso L. 1300

MAFFEI v. Pr. Tommaso 5, Tel. 683.354
I racconti immorali di Borowczyk, di W. Borowczyk, con P. Picasso, L. Danvers (Francia - Colori) — Avventure erotiche di ieri e di oggi narrate in quattro novelle libertine. Vietato 18.
Orario: 14,30; 16,30; 18,30; 20,30; 22,30. ★ Commedia erotica
Critica ●●● Pubblico ○○○○ Ingresso L. 2000

MASSAUA p. Massaua 9, Tel. 795.803
La fine del mondo nel nostro solito letto in una notte di pioggia, di L. Wertmüller, con G. Giannini, C. Bergen (Italia - Colori) — Dissapori familiari fra italiano e americana emancipata. Non vietato.
Orario: 20,10; 22,30. ★ Commedia
Critica ●●● Pubblico ○○○○ Ingresso L. 1200

MASSIMO v. Montebello 8, Tel. 876.061
La bella addormentata nel bosco, produz. Walt Disney (Usa - Colori) — La favola della bella principessa addormentata per un secolo in attesa del bacio del principe azzurro. Segue: **Il mio amico Beniamino**.
Orario: non comunicato. ★ Disegno animato
RIEDIZIONE (1958) Ingresso L. 1200

ORFEO p. Carlina, Tel. 518.114
Morte sul Tamigi, di Harald Philips, con Ushi Glas, Hans Jorg Felmy (G.B. - Colori) — Un classico thrilling inglese carico di suspense, tratto da un romanzo di Edgard Wallace. Vietato 14.
Orario: 15; 17; 18,45; 20,30; 22,30. ★ Giallo
RIEDIZIONE Ingresso L. 1200

PUNTODUE d'Essai v. Garibaldi 30, Tel. 545.245
I ragazzi del coro, di Robert Aldrich, con Charles Durning, Perry King (Usa - Colori) — Un gruppo di poliziotti di Los Angeles seguiti durante il servizio notturno, e poi nei loro svaghi. Viet. 14.
Orario: 15; 17,40; 20; 22,30.
Critica ●● Pubblico ○○○○ Ingresso L. 1200

seconde e altre visioni a Torino

A.B.C. (corso Brescia 28, tel. 850.463)
Inferno di un convento, di W. Borowczyk. V. 18. (Ingr. 800). ★ Drammatico

ACAPULCO (via Donizetti 6, p. Nizza, tel. 651.264)
West Side Story, Natalie Wood, Rita Moreno. Non viet. Or.: 16,20; 19,20; 22,20. ★ Musical drammatico

APOLLO (largo Giachino 91, tel. 215.685)
Gli uomini della terra dimenticata dal tempo, Doug Mc Clure, Patrick Wayne. Non viet. Or.: 20,20; 22,30. ★ Fantascienza

CONTINENTAL (v. Nizza 348, tel. 697.068)
Una donna di seconda mano, E. M. Salerno, S. Berger. V. 18. ★ Commedia drammatica

ERBA - RAGAZZI (corso Moncalieri 241, tel. 690.467)
Ridolini sceriffo. ★ Comico
Segue **Le avventure di Speedy e Silvestro**. Or.: 14,30; 16,30. ★ Disegni animati

FARO (via Po 30, tel. 832.214)
La dottoressa. Viet. 18. Or.: 15,30; 17,15; 19; 20,45; 22,30. ★ Commedia erotica

FIAMMA (corso Trapani 57, tel. 372.057)
Certi piccolissimi peccati, J. Rochefort, C. Brasseur, D. Delorme; techn. Non viet. ★ Commedia

HOLLYWOOD (corso R. Margherita 106, tel. 851.904)
L'insegnante va in collegio, Edwige Fenech. Viet. 14. ★ Commedia

PIEMONTE (via Nizza 32, tel. 650.5758)
Il mondo del sesso di Emy Wong, C. Lee, R. Battaglia. Viet. 18. ★ Commedia erotica

PRINCIPE (via P. d'Acaja 45, tel. 760.951)
La pretora, Edwige Fenech. Viet. 18. Ap. 16,20. Ult. 22,30. ★ Commedia

STATUTO (via Cibrario 16, tel. 487.051)
Il triangolo delle Bermude, J. Huston, G. Guida. Non viet. (Ingr. 800). Ap. 15. Ult. 22,30. ★ Drammatico

ZETA-RAGAZZI (via Cibrario 88, tel. 772.907)
Ogni sabato ore 15-17 proiezioni per ragazzi. Baby sitter in sala.

ZONA CENTRO

MILANO (via Milano 8, tel. 530.255)
La rapina più scassata del secolo. ★ Avventuroso
Ad ogni costo. ★ Avventuroso

MOVIE CLUB (v. Giusti 8, tel. 544.077)
Ispettore Callaghan il caso Scorpio è tuo, C. Eastwood, di D. Siegel. 20,30-22,30. ★ Poliziesco

PO (v. Po 21, tel. 510.496)
Sesso in testa. Viet. 18. ★ Commedia

REGINA (c. R. Margherita 123, tel. 530.885)
La rivincita di Bruce Lee. Viet. 14. ★ Lotta orientale

VITTORIO VENETO (p. V. Veneto 5, tel. 871.642)
Operazione triangolo d'oro. ★ Avventuroso

CROCETTA - S. RITA - MIRAFIORI

ADRIANO (via Sacchi 65, tel. 587.715)
E' nata una stella, B. Streisand. ★ Commedia

GIARDINO - STUDIO 4 (v. Monfalcone 62, tel. 326.873)
Shampoo, Warren Beatty. V. 18. (Ingr. 800). Riduz. Enal. ★ Commedia

MIRAFIORI (c. Cosenza 68, tel. 390.867)
Ultima orgia del 3° Reich, M. Lant, D. Levi. Viet. 18. ★ Drammatico

S. RITA* (v. Vernazza 26, tel. 325.056)
I 5 della vendetta. ★ Avventuroso

SMERALDO (via Tunisi 92, tel. 390.711)
Goodbye e Amen, T. Musante, C. Cardinale. Non viet. (Ingr. 800). ★ Avventuroso

VINZAGLIO (corso D. Abruzzi 102, tel. 596.125)
Cara dolce nipote, Femi Benussi. V. 18. 20,30-22,30. ★ Commedia

ZONA S. PAOLO

AMERICA (via Fréjus 27, tel. 446.764)
Vai gorilla, F. Testi. Viet. 18. ★ Avventuroso

SAN PAOLO (via Cesana 80, tel. 372.637)
Madame Claude, Françoise Fabian. V. 18. (Ingr. 800). ★ Avventuroso

ZONA FRANCIA

BERNINI (corso Tassoni 3, tel. 773.843)
Noi donne siamo fatte così. ★ Commedia

ODEON (v. Venalzio 8, tel. 772.362)
Strabilianti avventure di Superasso. ★ Avventuroso

STAR (via Domodossola 48, tel. 772.990)
Oh mia bella matrigna, S. Ciuffini. Col. Viet. 18. ★ Commedia

ZETA d'Essai (via Cibrario 88, tel. 772.907)
Don Camillo e l'on. Peppone, di C. Gallone con Fernandel, G. Cervi. Or.: 20,30; 22,30. ★ Commedia

ZONA S. DONATO

DIANA (c. Regina Margherita 220)
Ultimo mondo cannibale, techn. Non viet. ★ Documentario

ROMA - INC. (via S. Donato 40 bis, tel. 487.765)
Horror-Thrilling: **Trio infernale**. ★ Giallo

MADONNA CAMPAGNA-LUCENTO

AMBRA (via Chiesa della Salute 77, tel. 297.197)
Frankin Docktor. ★ Drammatico

EDERA (via Madonna di Campagna 1, tel. 215.613)
Conoscenza carnale di una ninfomane, Isabel Sarli, J. Adams, techn. V. 18. Ap. 15,30. (Ingr. 700). ★ Erotico

JOLLY (v. Verolengo 130, tel. 290.161)
La rivoluzione sessuale, L. Antonelli. V. 18. (Ingr. 800). ★ Commedia erotica

LUTRARIO (via Stradella 10, tel. 280.742)
Lettere a Emanuelle. Viet. 18. ★ Sexy

SPLENDOR (via Bibiana 109, tel. 296.336)
Guerre stellari, M. Hamill, P. Cushing, A. Guinness. Techn. Or.: 20; 22,30. ★ Fantascienza

ZONA MILANO - REGIO PARCO

ARS (c. R. Parco 142, tel. 203.588)
Il gatto il topo la paura e l'amore. ★ Giallo

FALCHERA (v. Tanaro 30, tel. 262.1665)
L'ultimo treno della notte. V. 18. ★ Drammatico

LANTERI* (c. G. Cesare 80, tel. 284.134)
Tana della volpe rossa. ★ Avventuroso

MAIOR (largo G. Cesare 105, tel. 287.974)
Bel ami l'impero del sesso, Recns. Viet. 18. (Ingr. 800). ★ Erotico

SEMPIONE (c. Vercelli 144, tel. 280.332)
La vergine il toro il capricorno, E. Fenech. V. 18. (Ingr. 600). ★ Erotico

SOCIALE (v. Courmayeur 2, tel. 850.608)
Quel maledetto treno blindato, Bo Svenson. Non viet. (Ingr. 800). ★ Avventuroso

ZONA VANCHIGLIA - BORGO PO

ARIZONA (corso Belgio 53, tel. 874.171)
La trappola di ghiaccio. Non viet. ★ Avventuroso

ARTISTI (v. G. di Barolo 24, tel. 831.374)
Oggi chiuso. Da sabato: **L'inquilino del piano di sopra**. ★ Commedia

ERIDANO d'Essai (corso Casale 106, tel. 832.086)
Batte il tamburo lentamente, di J. Hancock, con R. De Niro. Or.: 20,15; 22,30. ★ Drammatico

ZONA NIZZA - LINGOTTO

CABIRIA
Giornate intime di una giovane donna. Viet. 18. ★ Erotico

CINEÔCCHIO (v. Valenza 46)
Per favore non toccate le vecchiette, di M. Brooks. 20,30; 22,30. ★ Commedia

CUORE* (v. Nizza 56, tel. 687.668)
Via col vento, C. Gable, V. Leigh, L. Howard. 17,15; 21,15. ★ Drammatico

ITALIA (v. Nizza 138, tel. 694.021)
L'uomo nel mirino. Clint Eastwood. V. 14. (Ingr. 800). Ult. 22,20. ★ Avventuroso

SPEZIA (via Nizza 170, tel. 696.36.17)
Galaxy horror. Non viet. ★ Fanta-horror

* Cinema a carattere parrocchiale.

RIDUZIONI ENAL - AGIS

Cinema: Adriano, Arco, Artisti, Giardino, Milano, Po, Ritz, Roma Inc., Zenit, Nazionale (Moncalieri) — **Teatri**: Alfieri: «Coppelia», biglietti ridotti all'Enal per stasera; Nuovo: «Brasil Tropical», biglietti ridotti all'Enal per stasera e domani; Gobetti: «I campi del Friuli», biglietti ridotti Enal per stasera in via Roma 49; Nuovo: Sala Valentino: «Trappola per topi», riduzioni Enal alla cassa; Piccola Ribalta: «Desvijte Monssù Bonèt, ch'a l'è ora!», biglietto ridotti Enal alla cassa. — **Sala degli Infernotti**: «La Strega - La Corista», riduzioni Enal alla cassa. **Teatro Alcione**: ore 16,15-21,30 riduzioni Enal alla cassa. **Torino-Atalanta**: biglietti interi e ridotti all'Enal. **Salone dell'automobile**: biglietti in vendita all'Enal.

SEQUESTRATO "CARO LEI..."

ROMA — Il film «Caro lei... quando c'era lui» è stato sequestrato per ordine del pretore della sezione civile Giovanni Giacobbe, che ha accolto una richiesta dello scrittore Giorgio Bracardi, autore dei personaggi «Max Vinella» e «Ermanno Catenacci» divulgati nei programmi radiotelevisivi «Alto gradimento» e «Ma che sera». Il dott. Giacobbe ha inviato il fascicolo alla procura della Repubblica perché si stabilisca se possa essere accusata di falso la società «Ideal film production», che ha prdotto il film.